Why We Fight

A Third Reich Translation

National Socialist Order

Machine Translated by Google

Биз эмнебиз

Үчүн күрөшүү?

Жазган: Вермахттын кадрлар
бюросу

Machine Translated by Google

National Socialist Order

Которгон: Wyald NSO

Machine Translated by Google

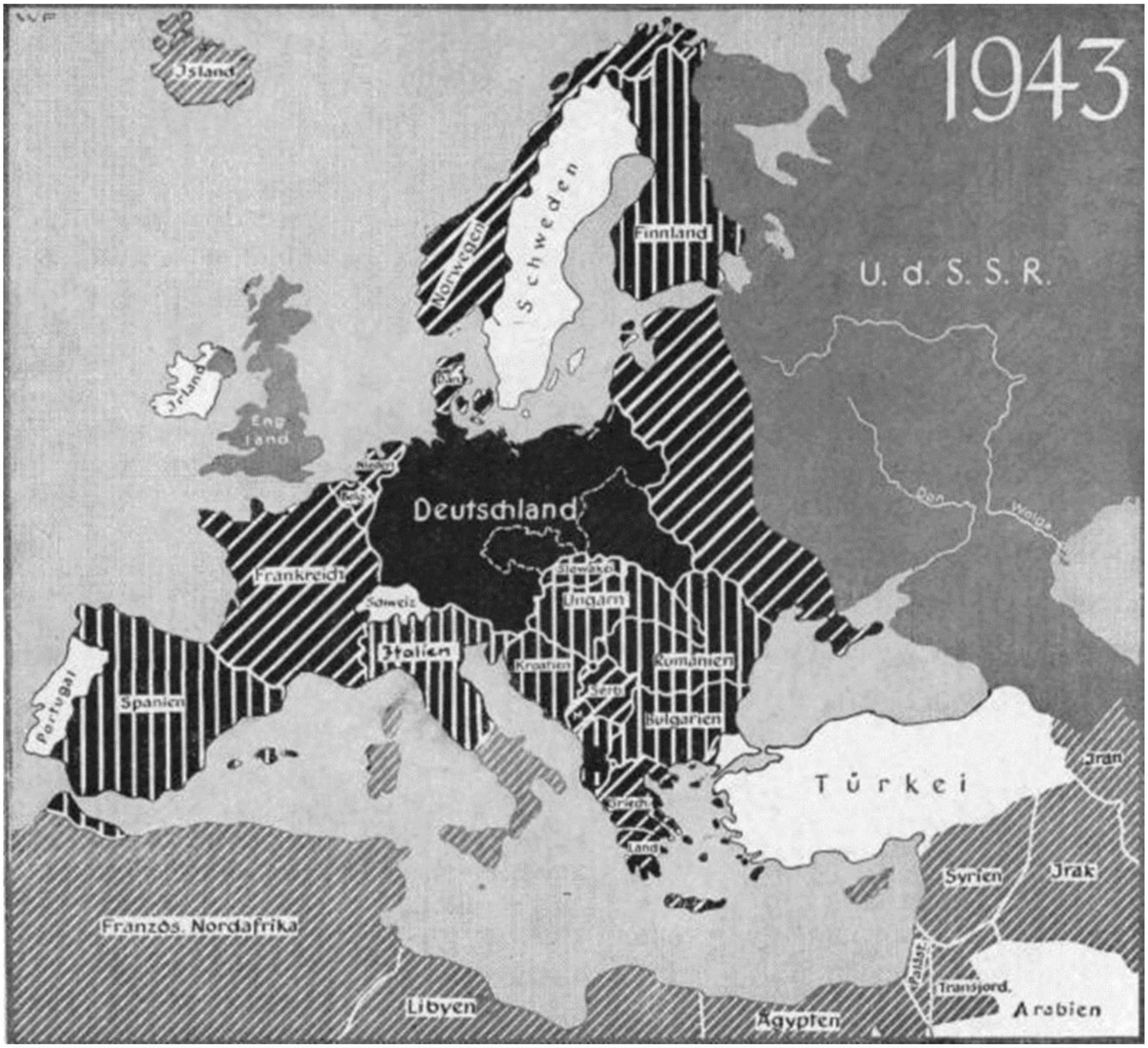

Европаны жана дуйнену куткаруу учун курешкен Рейх

Machine Translated by Google

Фюгердин буйругу:

Армияга тикеден-тике командование-ни колго алууга байланыштуу мен немец элинин тагдырынын чечуучу маселелери-нин бири — мамлекеттик жетекчи-лик менен офицердик корпустун ортосунда аскердик турмуштун бардык тармактарында гана эмес, эч кандай шартсыз макулдашууга жетишуу экендигин айттым. баарыдан мурда идеологиялык жактан.

Бул согуш абдан катуу жана аёосуз жүрүп жатат, анткени ал эки таптакыр карама-каршы дүйнө таанымынын ортосундагы чечүүчү күрөштү чагылдырат. Немец эли бугунку кунде езунун жашоосу, езунун жашоо образы жана жашоо эркиндиги учун курешуп жатат космос.

Согуштун бешинчи жылы бизди жана биздин душмандарыбызды согуштук куралдануунун туу чокусунда табат. Бирок ийгиликтин чечүүчү фактору ар дайым адам, жоокер, жоокер. Күрөшкө эң таза эркти, эң кайраттуу ишенимди жана эң фанаттык чечкиндүүлүктү таштай алган адам акыры жеңишке жетет.

Солдат, асыресе офицер, демек, элдин курал-жарак алып журуучусу гана эмес, ал ез элинин саясий эрки-нин алып журуучусу.

Саясий жактан тарбия бере албаган жана аскерлерге жетекчилик кыла албаган офицер, аскерлерди тактикалык жактан тактикалык жактан жетектей албаган офицер сыяктуу эле, бул салгылашууда орунсуз. Армиянын акыл-эстүү согуштук күчүн сокур баш ийүүгө гана негиздегиси келсе, эң баалуу күчтөр жок болушу керек, бирок «кайдан» жана «эмне үчүн» согушуу чечкиндүүлүгүнө эмес.

«Биз эмне учун курешебуз» деген китеп офицердин идеялык багытын жана жоокерлерди саясий жактан тарбиялоонун жана тар-биялоонун интеллектуалдык куралын керсетууге арналган.

Machine Translated by Google

Офицер ошондой эле идеология тармагында жигердүү пионер болуп, өз жоокерлерин ынандыра билүүгө жана жеңүүгө мүмкүн эмес тарбиялоого жөндөмдүү болууга тийиш.

биздин улуу учун курешууучулер

Биздин улуттук социалисттик дуйнеге кез карашыбыздын маанисинде германдык рейх.

Ошондуктан мен бул китепте камтылган идеялык ой-пикирлерди пландуу сабактарда жоокерге ынандырарлык жана катуу жеткирууну буйруйм. Бул саясий окуу курал-жарак боюнча машыгуу сыяктуу эле согуш учун чечуучу мааниге ээ.

Командирлер бул саясий инструкцияны окуунун ичинде жана жер-жерлерде езунун тийиштуу ордун ээлее учун уюштурушат.

Менин буйругумдун аткарылышын башкы командирлер көзөмөлдөшөт.

-Адольф Гитлер, 8-ж

1944-жылдын январы

Рейх идеясы

Тарыхый изилдөөлөр өткөндө Батыш деп аталган күчтөрдүн ичинен үч негизги күчтү аныктаган: антиктик, христианчылык жана германизм. Бул күчтөрдү тең салмактоодо, адатта, биринчи экөө иш жүзүндө форма түзүүчү деп аталды, айрыкча империялык идеяга байланыштуу: Байыркы Рим универсалдуу монархия идеясын таштап, христиандык Батыштын иш жүзүндөгү маданий негиздеринен баш тартты. ал эми германизм согуштук кучтен жана бул ойлор учун идиштен баш тарткан. Бул гуманисттик - конфессиялык

Machine Translated by Google

Тарыхтын шарттуу көз карашы, албетте, бир нече туура учурларды баса белгилеген, бирок кандайдыр бир маданияттын же мамлекеттик түзүлүштүн маңызы эч качан элге сырттан берилбей турганын, бирок алар тарабынан гана калыптанышы же калыптанбай тургандыгы көз жаздымда калтырылган.

Ошон үчүн герман, анан немец бизге чыныгы калыптандыруучу күч катары, калганы тарыхый кырдаалдын шартына жараша ушул күч тарабынан эрип, өзгөрүп турган тарыхый жана рухий чөйрө катары көрүнөт. Демек, биз империя идеясынын маңызы германдык субстанцияны камтыганына, герман герцогунун жана герман падышасынын пайда болушу менен империянын негизги мазмуну мурдатан эле берилгендигине, бир гана ушул түзүүчү империялык идея менен күрөшүүгө туура келгенине ишенебиз. күчтүү салт жана айлана-чөйрө. Ошентип, империялык идеяны коргоо тарыхтын өзүндө кандайдыр бир формадагы өзгөрүүлөрдөн өтүүгө туура келди. Биринчи жолу универсалдуу герман империясын ойлогон Улуу Теодорик өзүнүн алдында ыдырап кеткен Византияны, ошол эле учурда Байыркы Римдин кубаттуу салтын, улуу имараттарын, саясий жана административдик зор тажрыйбаны көргөн. Өзүнүн империясын түзүүдө ал, демек, байыркы заманга таянып, мамлекеттик жетекчиликти колго алган жана

аскердик коопсуздукту, ал эми административдик иштерди римдиктерге тапшырды. Христиан дини негизделгенде анча деле көрүнүктүү болгон эмес, герман арийлери менен рим-католиктердин ортосундагы күрөш Теодориктин саясий үстөмдүгү астында өткөн.

Карл бекемделген чиркөөнү тапты, христианчылык негизинен католик формасында белгилүү бир руханий негиз болуп калды, ошондуктан Франкондук универсалдуу империя ошол кездеги христианчылык менен айкалышты. Эки тарап тең, франк германдык элементи жана христиандык монастырдык элемент жанаша калыптанып, дүйнөлүк-тарыхый күрөш башталган.

Machine Translated by Google

Оттон Улуу епископторду мүлк менен жабдып, аларды светтик кожоюн кылуу менен чечкиндүү кадам таштады. Ошентип, епископтор империянын чиновниктерине айланган жана Отто улуунун тирүү кезинде папага каршы императордун тарабын алышкан. Бирок, бул өнүгүү сөзсүз түрдө клерикалдык табияттын күчөшүнө алып келген, анткени ал күчтүү интеллектуалдык күчтү гана билдирбестен, кийинчерээк императорлорду шайлоодо түздөн-түз светтик бийликке таяна алат. Универсализмдердин экөө тең, Кудайдын ырайымы менен империя жана папалык бийликке болгон дооматы тынымсыз өсүп, император Фридрих II, Гогенстауфендин тушунда эң чоң масштабда жана эң катуу талаш-тартышта кагылышкан. «Кайзер өзүн империянын дарбазасы катары сезген жана ал кездеги тилдик колдонууда Кудай гана жооптуу, ал эми Рим папасы бул императордун үстүнөн феодалдык укуктарды талап кылган. Габсбургдардын тушунда папалык универсалдуу идеянын күчү өскөн, бирок Карл V учурундагы мындай белгилүү универсалдуу монархияга болгон акыркы аракет ички мүмкүн эместигинен: европалык улуттук маданияттардын аң-сезимдүү ойгоно башташы менен ишке ашпай калг

Ошондо Лютер Батыш дүйнөсүнүн ошол кездеги ансыз да жарылып бараткан биримдигин бузат. Табигый илимдер тынымсыз эски дүйнө таанымды бузуп жатат. Гуманизм, Ренессанс Европаны кайра эле көмүлгөн булактардан байытып, ойгонгон байыркы рухту, ошол эле учурда европалыктардын улуттук терең ойгонуусун шарттайт. (Хуттен Арминиусту майрамдайт.) Либералдык кыжырдануу орто кылымдарды солкулдатып, салттын жана келечекке болгон үмүттүн ар кандай күчтөрүнүн оюну 18-19-кылымдарды аныктады. Ал кезде Германия саясий жактан жеринде болчу. Дүйнө англосаксондор, француздар, орустар болуп бөлүнүп, 1813-жылдагы эркиндик согуштарында Пруссиянын негизинде эч кандай сырттан жардамсыз эле Германия рейхинин кыялы кайрадан башталып, Бисмарк тушунда саясий реалдуулукка айланганда, анын биологиялык жаңыдан бекемделген эл, бардык чек араларда тарылып, мейкиндиктин тарышынан улам кээ бир буржуазиялык экологиялык кубулуштарга дуушар

Machine Translated by Google

Экинчи рейх – бул анын трагедиясы – күчтүү, тарбиялык дүйнө таанымы жок жашап, өзүн коргоп келген. Бири-бирин жокко чыгарган эң түрдүү дүйнө көз караштары ар бири үчүн күрөшкөн жана Германия 1914-жылы жогорку каржы күчтөрүнүн жана француздар менен британиялыктардын чабуулуна каршы руханий жактан бириккен эмес.

Ой жүгүртүү Адольф Гитлер жана улуттук социалисттик кыймылдын күрөштөрү аркылуу ишке ашат. Дагы бир жолу, дүйнө тааным империяны багындырып, өзүнөн эски салттарды солкулдатып, эми империя идеясын династияларга жана конфессияларга эмес, жалпы жашоонун мазмунуна: расасына жана улутуна шайкеш келтирүүдө. Мына ушул негиздерден жана алардын ар-намыс менен милдеттин эң жогорку баалуулуктарынан калыптанган Улуттук социалисттик дүйнө тааным бардык тармактарда эски бийликтерге каршы күрөшкөн. Жана алар жогорку каржыны да, большевизмди да, биржалык алып-сатарлыкты да, катаал коммунисттик мамлекеттик капитализмди да тааныбагандыктан, рейхке каршы жүрүш кайрадан болду. Бирок тарыхта эч качан германдык рейх биздин күндөрдө болгондой аң-сезимдүү корголгон эмес, немец улутунун бардык уруулары душманга каршы турган эмес, дүйнө тааным эч качан жаңы Желек менен корголгон эмес. империясы жана бул желек эч качан замандын күрөшүндө фюрердин колунан азыркыдай катуу кол менен өткөн эмес. Бул факты менен улуттук-социалисттик кыймыл да германдык императордун кулу болуп калды идея.

Келечекте бул кыймыл күчкө, империянын идеясына берилгендигине жараша өлчөнөт. Бул түшүнүк биздин доордон келип чыккан 2000 жылдык империялык идеяга жана дүйнө таанымга бүгүнкү күндө кызмат кылып, аны Түбөлүк рейхтин душмандарынан биргелешип коргоп жаткан Германиянын Вермахтындагы ар бир улуттук-социалист үчүн эң терең милдетти билдирет.

Machine Translated by Google

Биз 1918-жылдан бери бул учун курешуп келе жатабыз, бул учун кыймыл езунун бардык курмандыктарын талыкпастан тартып алды, бул учун немецтик вермахт езунун тарыхый курешун жургузуп жатат: улуттук коллектиа жана европалык миссия деген мааниде германдык империал-дык идея учун. Рейхтин миссиясы бүгүнкү күндө немистердин отурукташкан аймагынын Германиянын чектеринен алда канча ашып кеткендигин, немецтик рейх кайрадан европалык адеп-ахлактуулуктун жана жалпы европалык континенттин эркиндигинин колдоочусу болуп калганын билебиз. Озунун езун-езу жана европалык миссиясын сезуу — бул толук чечкиндуу болууга эрктин бекем гарантия-сы жана чет елкелерден жана Москвадан жок кылуучу кучтерду биротоло женип алуунун кепилдиги болуп саналат.

-

Альфред

Розенберг

Machine Translated by Google

Machine Translated by Google

Биздин душман

ЖЕВЕРИЯ

1. Максаттары кандай Иудаизм?

Жүйүттөр миңдеген жылдар бою дүйнөнү башкарууга умтулуп келишет жыл.

Алардын саясий максаты — алар этникалык мунезуне жана расалык тегине карабастан бардык элдерди бириктируу жана туруктуулук менен камсыз кылууну каалаган эл аралык дуйнелук мамлекет.

Иудаизм, биз аны байкай тургандай, дүйнөгө үстөмдүк кылуу үчүн ар дайым пландарды түзүп келгени жана бүгүнкү күндө мындай максаттарды мурда болуп көрбөгөндөй көздөп жатканы өтө аз белгилүү. Байыркы убактагы ыкмалар азыркыдай эле: саясий жана идеологиялык дезинтеграция

Machine Translated by Google

элдерди кабыл алуу жана ошону менен алардын туура жашоо образын бузуу. Ушундайча иудейлер элдерди моюн сунууга аракет кылышкан. Чейин

азыр алар дуйнелук устемдук кылуу максатына кызмат кылуу учун ездерунун эрк багытын сезсуз колдоно тургандай кылып, Япониядан башка жер жузунун алдыцкы элдеринин арасына ар дайым кирип кетишти. Ырас, жүйүттөр мите катары кабылданып, алтургай экономикалык кийлигишүүсү үчүн кээде куугунтукка кабылышкан; нын индивидуалдык-материалисттик дуйнесунун алып журуучусу катары еврейлердин саясий жана идеологиялык коркунучу

жашоонун ар бир улуттук тартиби дайыма өлүм болушу керек идеялар, таанылган эмес. Ошентип, жөөттөр үчүн, өзгөчө акыркы эки кылымда, Батыштын элдерин барган сайын көбүрөөк басып алуу оңой болду.

Германия бийликти колго алганга чейин, алтымыш миллион адамдын саясий жана идеологиялык жактан бир ууч жөөттөр тарабынан капталып, акыры бийликке келгенинин эң сонун мисалы болгон.

«Женева Улуттар Лигасы» жөөттөрдүн казуу иштеринин натыйжасы жана жөөттөр жетектеген дүйнөлүк мамлекетти түзүүнүн биринчи заманбап аракети болгон. Эгерде Адольф Гитлер келбесе, иудаизм дүйнөлүк республика жөнүндөгү идеясын ишке ашыра алмак.

Батыштын тарыхында биринчи жолу иудаизмдин дуйнелук максаттарын ийгиликтуу узгултукке учураткан тундук-германдык типтеги жападан-жалгыз улуу эл — биз, Адольф Гитлердин тушундагы улуттук социалисттик немец эли!

Фюрер еврейлерди ар бир элдин башкы душманы катары ашкерелеген. Бүгүнкү күндө биз иудаизмден бошонгон биринчи герман элибиз, ошондой эле дүйнөлүк еврейлерге каршы германдыктардын акыркы бастионубуз. Ошондуктан иудаизм бизди абдан жек көрөт! Мына ошондуктан ал бизди толугу менен жок кылуу үчүн эч кандай таш калтырбайт!

Machine Translated by Google

2. Муну кантип түшүндүрсө болот?

Иудаизм дүйнөлүк үстөмдүккө умтулат

Ушундай улуу туруктуулук жана туруктуулук менен?

Ал диний идеяга жана андан калыптанган еврей мүнөзүнө негизделген.

Дүйнөлүк үстөмдүккө умтулуу Байыркы Келишимдеги диний мыйзамдар менен белгиленген.

Ал диний идеяга жана андан калыптанган еврей мүнөзүнө негизделген.

Дүйнөлүк үстөмдүккө умтулуу Байыркы Келишимдеги диний мыйзамдар менен белгиленген.

Мыйзам (7:16):

«Бирок Кудай-Теңириң сага багынып берген бардык элдер аларга боору оорубастан жок кылынат, сен алардын кудайларына табынба, анткени бул сага тузак болот» .

Мыйзам
(7:24):

«Теңир, сенин Кудайың, алардын падышаларын сенин бийлигиңе берет, сен алардын ысымдарын асман астынан өчүрөсүң. Сен аларды жок кылмайынча эч ким сага каршы турбайт.

5. Мусанын китеби (28:l):

Machine Translated by Google

«Эгерде сен Кудай-Теңириңдин үнүн угуп, анын мен бүгүн сага буйруган бардык осуяттарын аткарсаң, Теңир сени жер жүзүндөгү бардык элдерден жогору кылат!» Иса. (60:10, 60:11,

60:12):

«Чет элдиктер дубалдарыңды курат, алардын падышалары сага кызматын арнашат. . . Анткени сага (еврейге) кызмат кылбаган эл жана падышачылык жок болот, алардын жерлери толугу менен жок болот.
талкаланган " Талмуд:

«Мен (Жахаба) сени (еврейлерди) элдердин тукуму кылам, сени элдердин арасынан тандадым, сени элдердин үстүнөн падыша кылам» .

(Беракот 6 а.)

Бул жерде келтирилген сөздөр чыныгы жүйүттөрдүн рухун чагылдырат. Алар эки нерсеге багытталган: иудейлердин Кудай-Теңири тарабынан шайланышына жана жүйүттөрдүн башкаруусуна. Иудейлер иудаизмдин эң башынан бүгүнкү күнгө чейин ушундай рухта тарбияланган. Жүйүттөр күчү, саны, жаратуучу таланты жагынан бардык элдерден кем болуп, биздин мaанидеги элди билдирбесе да, еврейлер сыяктуу апыртылган сүйлөмдөр менен өзүнө ишенген эл жер жүзүндө жок.

Еврейлер менен бирге дүйнөлүк тарыхка расалык жана диний жамаат кирди, алар эң алгачкылардан бери дүйнөлүк саясатты жүргүзгөн.
дүйнөнү башкара турган убак.

Machine Translated by Google

3. Эмне үчүн жүйүт өзүн миңдеген адамдар үчүн ырастады?

Жылдар?

Байыркы убактан бери иудаизм диний-саясий, идеологиялык жактан негизделген мыйзамдарды бекем белгилеп келген, диний жөөттөр ата-энелик жана ыйык кызмат кылуучулук аркылуу тарбиялануруда аларга дайыма баш ийүүгө милдеттүү.

Анын дини анын саясий ишениминин жана жашоо образынын укуктук негизи катары гана кызмат кылат. Еврей байыркы израилдик пайгамбарлардын окуусунун жогорку баалуулуктарын эч нерсесин сактаган эмес.

"Анткени Мусанын дини жүйүт расасын сактап калуу жөнүндөгү окуудан башка эч нерсе эмес." (Ад. Гитлер, «Майн Кампф»).

Байыркы Келишимдин лейтмотиви кайра-кайра пайда болуп, ушул күнгө чейин колдонулат:

«Кудайдын тандалган эли» доктринасы, бардык элдерге үстөмдүк кылуу «Кудайдын аты менен» , «Кудайдын бөлүнүшү» жөнүндөгү.

Чакырууга болгон бул ишеним иудаизмди ушунчалык аң-сезимдүү жана максаттуу кылып койгондуктан, ал кабыл алынгандан бери дүйнөгө үстөмдүк кылууну талап кылган. Мындан тышкары, анын диний мыйзамдары ар бир чоочунга башка расса, адамгерчиликсиз жандык, айбан катары мөөр басышат; жүйүт абийир менен аткарган көрсөтмө. Талмуд жана Шулчан-Аруч да ага дүйнөнүн калган бөлүгүн өз пайдасына кантип пайдалануу, аны эксплуатациялоо жана акыры аны башкаруу боюнча ишараттарды берет. ")

Machine Translated by Google

Талмуддагы диний мыйзамдарды чечмелөө ушунчалык чебер, адатта еврей жана такталган, ошондуктан көптөгөн жагдайларда өкүмдү жана ошол эле учурда анын эң карама-каршылыгын чечмелеп берүүгө болот. Бул контекстте иудаизм Талмуддун котормосуна көптөн бери фанатиялык түрдө каршы болуп келгени жана ага аракет кылган аалымдар четте калуу коркунучуна дуушар болгондугу маанилүү. Эски Келишим, Тоорат, Талмуд жана Шулчан Арух идеялардын тарыхы жагынан толук макулдукту көрсөтөт; үзгүлтүксүз метафизикалык негизги түзүлүш, миңдеген жылдар бою еврейлердин бетинде из калтырган диний, саясий жана идеологияны байланыштырат.

Анын бүткүл идеялар дүйнөсүнүн өзөгү жана алып жүрүүчүсү аныкы болгон дин кызматчылар, раввин жамааты. Алар бардык саясий жана идеологиялык идеялар чыккан борборду, ошондой эле анын идея дүйнөсүн келечекке алып барган уюмду да көрсөтүштү. Дин кызматчылар бүгүнкү күндө башкаруучу жогорку класс бойдон калууда.

Байыркы Келишимди, өзгөчө Мусанын китептерин, Эзра менен Некемиянын китептерин оку. Жүйүт жашоонун жана кандын кайсы мыйзамдарын так аныктаганын биле алабыз. Чечүүчү мыйзамдар болчу жана ыйык кызмат кылуучу Эзранын чаралары:

- Ал иудаизмди мыйзам кодексине тапшырган, ага ылайык кандан келген чет элдиктер менен никеге турууга катуу тыюу салынган жана жаңы түзүлгөн «жамааттын» толук жабылышы бардык элдер тарабынан каралган.

- Ал дээрлик күн сайын элди, аткарылган иштерди солгундатып жатты Израилдик-еврей тарыхын жана дин мыйзамдарын изилдөө боюнча, ал иудаизмдеги тарыхый аң-сезимди жана жашоо мыйзамдарын бекемдеген дегенди билдирет; бүгүнкү күндө дагы эле диний еврей күчтүү таасир эткен чара. Ал синагогалардын (коммуналдык үйлөр) кийинчерээк жабдылышынын себебин да айткан.

Machine Translated by Google

Эзранын мыйзамдары жана иш-чаралары иудаизмге келечекте бардык убакта кеңири таасир эткен. Алар жүйүттөрдүн башка элдерди жек көрүшүнө жана өздөрүнүн расасына өтө сыймыктануусуна себепкер болушкан.

Иудаизм дининин мыйзамдары жана тарыхы өз маанисинде оңдолуп, психологиялык жактан өзгөчө чеберчилик менен баяндалган жана иудейлер «Кудайдын эли» болгон алардын дини жана тарыхы тууралуу терең билимдер. алар ездерун буткул адамзаттан толук жогору сезишет. Кудайдын тандалган эли болуу идеясы дайыма иудаизмге чоң түрткү бериши керек болчу. Кандай болгон күндө да, Мусанын Мыйзамында, бүтүндөй Байыркы Келишимде, кийинчерээк Талмуд менен Шулчан-Аручта белгиленген диний жана саясий ишенимдин формасы жетиштүү күчтүү болгон.

Иудаизмге миңдеген жылдар бою бүтүндөй дүйнөгө туруштук берүүгө мүмкүнчүлүк берүү, аны дээрлик бузулбас кылуу.

Биз билебиз, дүйнөлүк үстөмдүк кылуу чакырыгына болгон ишеним еврейде терең орнотулган жана жашоо жана дин мыйзамдары бүгүнкү күнгө чейин ишенимдүү адамдар тарабынан кылдаттык менен сакталып келет. Ал эми эң негизгиси, ал өзүнүн Кудайы Теңиринин убадасын ишке ашыруу үчүн дайыма жана бардык жерде өз идеялары менен чабуулга өткөн. Бирок ал ар дайым калптын жана бет каптын устаты катары ушундай кылган. «Анын тили чыныгы ойлорун жашыруу үчүн колдонулат» (Адольф Гитлер).

Ысрайыл уулдары жана алардын айрымдары туткундан кайтып келгенде

дароо диаспорага көчүп кетишкен, алар эч кандай согуштук аракеттерге жөндөмсүз болгон. Алардын бийликке жана дүйнөгө үстөмдүк кылууга болгон кумары рухий жактан еврей эмес адамзатка — Теңир аркылуу жана Машаяктын үмүтүнө — космостук акыркы соттун улуу идеясына айланган, ага ылайык Иегова жүйүттөр үчүн бардык материалдык жыргалчылыгы менен жер бетинде бейишти жаратат. , анда алар түбөлүк жашайт, бирок башка элдер

Machine Translated by Google

алардын кулу болуш керек. Жүйүт эмес бардык нерсени жапайы жек көрүү, кийинчерээк Мидрашта жана

Талмуд да ушул жерден чыккан. Бул жек көрүү дүйнөнүн кайсы жеринде болбосун, бардык жүйүттөрдүн улуу бириктирүүчү байланышы болгон, ошондой эле еврей мууңдарынын арасында бир күнү Жахабанын убадаларын аткара турган куралды тынымсыз иштеп чыккан ал. Өзүнүн жаштыгын тарбиялоодо иудаизм кайра-кайра эң курч эксклюзивдүүлүк жана сабырсыздык менен жүрүп, дүйнөнүн алдында расалык аң-сезимди документтештирген.

чынында теңдешсиз.

Еврейлердин диний жашоосу дагы эле еврей тарыхын, Тооратты жана Талмудду, ошону менен анын ата-энесинин үйүндө, мектепте жана синагогада анын саясий ишенимине ээ болуу жана эң кичинекей иш-аракеттерди да ошого ылайыкташтыруудан турат.

Кыскача айтканда, мындай деп айтууга болот:

Өздөрүнүн диний, саясий жана башка идеялары менен еврей раввини кастасы бир нече миллиондук кичинекей эл бүтүндөй бир дүйнөгө ийгиликтүү кол салып, жок кыла алышы үчүн, ал өзүнүн бар болушун сактап эле тим болбостон, аны көбөйтө да алгыдай шарттарды түзгөн. .
Бүткүл дүйнөгө чачырап, ал фанаттык коомчулук бойдон кала берген болуп көрбөгөндөй, эч качан үзүлбөгөн турмуштук идеялардын. Иудаизмдин таң калыштуу чечкиндүүлүгү анын билим берүү системасы менен түшүндүрүлөт, ал күчтүү тарыхый аң-сезимден тышкары, дүйнөлүк державалык максаттар менен диний негизде негизделген, саясий идеологиялык ориентацияда чагылдырылат.

Бул контекстте биздин өлкөдөгү бийликти колго алганга чейинки абалды салыштыруу эске түшөт: Биз герман тарыхын анын кыймылдаткыч жана колдоочу күчтөрү менен жаштарыбыздын жүрөгүнө терең казып алууну жана аны дээрлик билим берүүнүн борбордук чекити кылууну унутуп калдык. күнүмдүк тарых сабактары.

Machine Translated by Google

4.With эмнени билдирет жана Жүйүт элдердин үстүнөн башкарууну колго алууга аракет кылабы?

- Ал өзүнүн саясий идеяларынын жардамы менен элдерди рухий жактан башкарат. Ал тургай адамзатка бир динди шыктандырган «Тандалган адамдардын» мүчөсү катары бардык элдерден өз ордун табуу кыйын болгон эмес.

Ал өзүнүн саясий идеялары менен (адамзаттын эркиндиги, теңдиги, бир туугандыгы жана боордоштугу деген ураан менен либерализм; марксизм [большевизм]: дүйнөлүк революция аркылуу тапсыз пролетариат деген ураан менен) аларды кабыл алуу менен аларды улуттук турмуштун негизинен алып чыгат. Дүйнөлүк мамлекет). Идеялардын индивидуалисттик-материалисттик дуйнесунун алып журуучусу!

- Ал негизги экономикалык позицияларга жетип, дүйнөлүк экономиканы ээлеп алууга умтулат. Бүткүл дүйнөнүн өндүрүшүн жана керектөөсүн көзөмөлдөө анын колунда болушу керек, ошондуктан ар бир эл ага көз каранды.

Machine Translated by Google

- Анын кубаттуу капиталисттик позициясы жана экономикалык үстөмдүгү ага кабыл алуучу элдерге саясий үстөмдүк жана көзөмөл жүргүзүүгө мүмкүндүк берет.

- Басма сөздү, радиону, кинону, театрды жана адабиятты, башка бардык маданият мекемелерин өздөштүрүү менен ал эки улутту тең жок кылып, өзүнүн интернационалдык максаттарынын руханий алгылыктууларын даярдайт.

- Анын согушуп жаткан уюмдары саясий партиялар, бирок өзгөчө масондук, алар менен камуфляждуу жана байкалбастан саясий окуяларга эң чоң таасир этет.

5. Эмне үчүн жүйүттөр биз менен согушуп жатышат?

Анткени Адольф Гитлердин Германиясы өзүн жөөттөрдүн дүйнөлүк түзүлүшүнүн астына койгусу келбейт.

Machine Translated by Google

Национал-социалисттик Германия иудаизмдин дүйнөлүк үстөмдүккө умтулуусунун жолунда турат. Ал Европа элдерин еврейлердин эксплуатациялоосуна каршы чыгып, ошону менен Европадагы жөөттөрдүн үстөмдүгүн талкалады.

Иудаизм бизди өлүмгө дуушар болгон жек көрүү менен куугунтуктап, өмүргө же өлүмгө күрөш деп жарыялаганынын себеби мына ушунда.

Еврей - түндүк адамдын карама-каршы уюлу, жалпысынан ар бир эркин элдин башкы душманы.

Еврей германизмдин тартиптүү жана баалуулук жаратуучу лидерлик принцибине коммерциялык күч принцибине каршы чыгат.

In большевизм жана англиялык либерализм

Саксондук демократия, еврейлердин материализмге болгон дүйнө таанымы жана индивидуализм чыгармачылык жана конструктивдүүлүк менен карама-каршы келет анын идеалисттик максаттары менен улуттук социализмдин дүйнөгө көз карашы.

Machine Translated by Google

Бул согуш - анын түпкүрүндө көрүнүп тургандай - еврей дүйнөсүнүн арий адамзатын Алжуданын рухий жана аталык туткунунан бошотууга каршы күрөшү, ал эми Германия тарапта болсо, бардык аракеттерге каршы адамзатты бошотуу жана сактап калуу үчүн күрөшөт. жөөттөрдүн дүйнөлүк үстөмдүгүндө. Ошентип, ал биздин тарыхый аң-сезимибизге өзүнүн түпкү фундаменталдуулугу менен ачык-айкын көрүнүп, бири-бирине толук карама-каршы турган эки дүйнөнүн согуштук кагылышуусу катары гана эмес, дүйнөнүн бири А. Миңдеген жылдар бою күрөшүп келген еврейлердин дүйнөлүк үстөмдүгү менен арий расасынын азыркы жана келечектеги жаратман жашоосунун ортосунда чечим талап кылынат. "(Рудольф

Иордания, "Бул согуштун маанисинен".)

Machine Translated by Google

Европа ар турдуу империалисттик дуйнелук державалардын: Англиянын, АКШнын жана Советтер Союзунун куч талаасында турат. Ага мурда болуп кербегендей коркунучтар келип жатат, эгерде биз дуйнелук устемдукке бул империалисттик умтулуу эмнеге негизделгендигин дагы бир жолу езубузден сурасак, анда биз бардык жерден (ошол эле кыймылдаткыч кучту: пуритандык-либералисттик Англиянын маскасы астында турган еврейди! демократиялык-либералдык Америка же большевиктик дуйнелук бакыттын маскасы астында Эски Келишимдеги убадаларын ишке ашырууну каалайт.

Биздин күрөшүбүздө Сталин өзүнүн жолдоштору Рузвельт менен Черчиллди большевиктик саясатынын арабасына тыгыдыбы же Рузвельт менен Черчилль Советтер Союзун киргиздиби, бул эч кандай мааниге ээ эмес.

Machine Translated by Google

алардын еврей-плутократиялык аракеттерине кызмат кылуу. Биз үчүн бир гана чечим бар: большевизмге каршы күрөш жана плутократияга каршы күрөш. Биздин экөөнү тең жеңгенибиз еврейди жок кылуу жана аны менен бирге элдердин канааттануусу жана жаңы дүйнөлүк тартиптин камсыз болушу дегенди билдирет.

6.Масончулук деген эмне жана

Бул кимдин аспабы?

Масондук - бул тышкы дүйнөгө жогорку адамдык максаттарга умтулууну көрсөткөн жашыруун жогорку жетекчилик менен эл аралык альянс. Ал эми чындыгында бул жөөттөрдүн жардамы менен дүйнөлүк саясатка чечкиндүү түрдө таасир эткен жашыруун буйрук.

Масончулук көзгө көрүнгөн уюм катары орто кылымдагы ташчылардын бирикмесинен жана алардын жумушчу алачыктарынан пайда болгон.

Мүчөлөр өздөрүн бир тууган деп аташкан, кабыл алууда жөнөкөй ырым-жырым жасап, адеп-ахлактык жашоо образына берилген. Дайыма тентип жүргөндө бири-бирин алыстан тааный алуу үчүн аларда жашыруун өзгөчөлүктөр болгон: белгилер, туткалар, сөздөр жана бир нече суроо-жооптор. Бул эски фабрикалык таш Германияда гана эмес, Англия менен Шотландияда да өнүккөн.

Machine Translated by Google

Фабрика таш жасоонун символдоруна жана каада-салттарына негизделип, 1717-жылы Лондондо ошол кездеги эркин маанайдын белгиси астында бир союз түзүлүп, «өзүн-өзү кемчиликсиз кылуу үчүн түз бурчта куруу өнөрүн» кылган. бүткүл адамзат» аракетинин максаты болуп саналат жана ал өзүн «Масондор союзу» деп атады.

Кийинчерээк кабыл алынган конституциялык резолюцияга ылайык, масондор союзу даражасы, классы, улуту, өңү, расасы, диний жана саясий көз караштары боюнча бардык бөлүүчү тоскоолдуктардан эркин бир туугандык болуп саналат. Бири буткул адамзаттын эркиндиги, тец укуктуулугу жана бир туугандыгы учун, башкача айтканда, жалпы адамзаттын бир туугандыгы учун курешкен.

Диний сабырсыздыкка каршы антипатия жана философиялык агартуу масондук үчүн жагымдуу болгон, ошондуктан Адамзаттын бир туугандыгы жөнүндөгү масондук идея өнүккөн жер.

Ал негизделгенден көп өтпөй дүйнөнүн дээрлик бардык өлкөлөрүндө масондук ложалар пайда болгон: Мадрид 1728, Филадельфия 1730, Париж 1732, Гамбург 1737.

Көп өтпөй жүйүттөр масондукту өзүнүн дүйнөлүк державалык максаттарын ишке ашыруу үчүн эң сонун курал катары тааныган. Жеке адамдын чексиз эркиндиги жөнүндөгү масондук доктринасы еврейге анын дүйнөлүк үстөмдүк кылуу талаптарын көтөрө турган ылайыктуу күч катары көрүнгөн. Лодждун тең укуктуулук жана бир туугандык доктринасы анын кабыл алуучу элдер менен тең укуктуулукка болгон үмүтүн бекемдеген, бирок ошол үчүн ал ар дайым жалпы расалык башаламандыкка жана ошону менен өзүнүн дүйнөлүк үстөмдүгүн чаташтырууга умтулган. XVIII кылымдын орто ченинде эле масондук аркылуу еврейлер жөөт эмес дүйнөдөгү улуттук жана этникалык кулчулукту бузууга, диний жана мамлекеттик бийликти бузууга, элдердин жашоо-турмушун ыдыратууга умтулушкан; Анткени жүйүт кутулардын ичинде алдыга чыгып, акыры аларга толугу менен үстөмдүк кылды. Баарынан мурда, ал астындагы Романеск ложалары болгон

Machine Translated by Google

иудаизмдин таасири менен саясий ойду биринчи планга коюп, өздөрүн активдүү саясаттын алып жүрүүчүлөрүнө айландырышкан.

Адамзатты бактылуу кылган идеялар жана коомдук амбициялар акыры масондук ложага мүчө болуу жогорку класстын өкүлдөрүнүн жакшы адеп-ахлагына алып келген. Ошентип, көп өтпөй масондук саясаттагы жана бизнестеги дээрлик бардык алдыңкы адамдарды, падышаларды жана ханзаадаларды бириктирди. Еврейлер мындан жакшы аспап таба алышкан жок.

Даражалардын саны боюнча масондук Йоханнис жана жогорку даражадагы масондук болуп бөлүнөт. Дүйнөдөгү бардык ложалар үч Иоганнис даражасына ээ: Шакирт, саякатчы, устат, Йоханнис Масондуктун башчысы 33-даражага чейин көтөрүлгөн жогорку даражадагы мауэрчилик. Жогорку класстагы ложалар өкүлчүлүгү ар бир өлкөдө «жогорку кеңеш» болуп саналат. Бардык өлкөлөрдүн жогорку даражалуу ложалар бул өкүлчүлүктөрү кайрадан жөөттөрдүн колунда болгон чекиттен борбордон башкарылат. Таза жөөт Bnai Brith ордени өтө жашыруун борборго байланыштуу абдан жакын.

Иоганнис ложасы менен жогорку кеңештин ортосундагы байланыш абдан тыгыз болуп калды, анткени жогорку даражадагы мүчөлөрү да Иоганнис ложаларына кирет. Бул жерде алар жогорку сорттогу кыш кыноочу катары таанылбай, алдыцкы орундарды ээлеп, теменку класстын «агаларын» ездерунун жолу менен жетектеп журушет. Аларды колдогон, 60-70% жөөттөрдүн жогорку класстагы өкүлдөрү болгон такталган, уникалдуу уюм масондукту алардын каалоосуна жараша багыттоого мүмкүндүк берет!

Масондуктун салты (ритуалы) иудаизмдин таасири астында өнүккөн жана бүгүнкү күндө дээрлик толугу менен еврейлерге таандык.
Масондук өзүнүн ритуалдык ишмердүүлүгүндө Сулаймандын келечектеги дүйнөлүк ибадатканасын куруп жатат, атүгүл гроссмейстерин "Сулаймандын орун басары" деп атайт жана ага байланыштуу дээрлик бардыгын кабыл алган.

Machine Translated by Google

символу катары библиялык Сулайман храмы. Сырсөздөр, идентификациялык белгилер, символдор жана ырымдын негизги бөлүгү Хирамдын уламышы толугу менен иудаизмден келип чыккан. Ошентип масондукту толугу менен еврей институту деп атоого болот.

«Дүйнөлүк масондук коомчулукка ар кандай саясий иштерден алыс экенин жана моралдык максаттарды гана көздөөрүн ар дайым баса белгилейт. Ложалар негизделгенден бери масондор кыймылдаткыч күч жана аткаруу органдары болбогон саясий кыймыл дээрлик болгон эмес.
"

Конститутциялардан Ложа үчүн революцияларды жайылтуу же дүйнөлүк мамлекеттин максаттарына туура келсе, аны өзү тутандыруу укугу, чындыгында милдети келип чыккан. Пара алуу, кутумчулук жана киши өлтүрүү буга жетүүнүн каражаты болгон жана азыр да болуп келет.

Алдыңкы масондордун бири Квартиер ла Тенте 1900-жылы Парижде өткөн Экинчи Эл аралык масондук конгрессте дүйнөлүк масондуктун негизги максаты дүйнөнү анын шарниринен ажыратуу экенин ачык айткан.

дуйнелук республика-ны тузууну эц башкы максат катары мунездеду.

«Ложалар негизделгенден бери элдерди жана мамлекеттерди солкулдаткан дээрлик бардык революциялар масондуктун эмгеги болгон.
Франция ал өзүнүн каалоосу боюнча толугу менен кулатуу жасаган биринчи өлкө болду: 1789-жылдагы революция. 1740-1790-жылдары жарым кылымдын ичинде масондор француз мамлекетин 700гө жакын ложалар менен каптаганы бекеринен эмес. революциячыл идеянын негиздерине айланган. Революциянын интеллектуалдык пионерлери Монтескье, Дидро, Кондорсе, Вольтер, Мирабо, Дантон жана Робеспьердин баары масондукка таандык болушу да кокусунан болгон эмес; Кандуу террор системасы бекеринен эмес

Machine Translated by Google

жана падышалык жубайларды Улуу Мастер Филипп Орлеандык сарайында өлүм жазасына тартуу жөнүндө чечим кабыл алынган.

Бардык кийинки революциялар сыяктуу эле, пайда алуучу еврей болгон. Ал кандуу төңкөрүш аркылуу түндүк башкаруучу табын негизинен жок кылган. Алардын ордуна шериктери менен аны өзү басып алган! Ал өзүнүн дүйнөлүк империясына жаңы провинция курду!

Бул идеялар жагынан иудаизм үчүн эбегейсиз ийгиликти билдирген

Француз революциясынын, адамдын жүзү болгон бардык нерсенин тең укуктуулугу жөнүндөгү доктринасы менен Европанын башка элдерине, чындыгында бүткүл дүйнөгө тарады жана бардык жерде өзүнүн кыйратуучу таасирин тийгизди.

Масондук француз революциясы анын «иштери» экендигин ачык эле моюнга алды. 14-июль, Бастилияны алуу күнү, Дүйнөлүк Лодждун майрамы деп жарыяланган!

Түштүк Америкадагы, Португалиядагы, Венгриядагы, Россиядагы, Испаниядагы бардык революциялар, анын ичинде акыркы испан революциясы, өзгөчө 1918-жылдагы көтөрүлүш, дээрлик бүткүл дүйнөлүк еврейлерден шыктанган дүйнөлүк масондуктун чыгармасы болгон.

Дүйнөлүк масончулуктун эң чоң ийгилиги Германиянын курчоосу жана Биринчи Дүйнөлүк Согуш болгон. Эң чоң согушту тутанткандардын бири Англиянын жогорку даражалуу масон королу Эдвард VII болгон. Америкалык жана англиялык масондук гезиттер дүйнөлүк согуш алардын масондук идеалдар үчүн чечүүчү салгылашуу болгонун кайра-кайра баса белгилешүүдө.

(еврейлердин дүйнөлүк максаттары) күрөшкөн.

Бул масондук жылдар бою жөөттөрдүн атынан кыргын салуучу согушту ойлоп, тактынын мураскерин өлтүрүүнү уюштуруп, согушка эбегейсиз кеңейүү тартуулап, тынчтык жолу менен жөнгө салуу аракетин кылмыш жолу менен басып келген. Бардык жооптуу мамлекеттик ишмерлер болгон

Machine Translated by Google

Масондор! Анын артында шылдыңдап күлүп турган түбөлүк еврей турган!

«Версалдын маскара диктаты мамлекеттик ишмерлердин ортосундагы сүйлешүүлөрдүн натыйжасы гана эмес, согуштун ортосунда Парижде 1917-жылы 30-июнда кабыл алынган ложа резолюциясынын ишке ашырылышы.

Пацифизмдин шал кылуучу уусу аркылуу Германиянын масондору согуш учурунда немец элинин күчүн алсыратып, 1918-жылы ноябрда рейхтин кыйрашына чечүүчү салым кошушкан.

"Германиядагы масончулук өзүнүн өкүлдөрү Эберт, Шейдеман, Курт Эйснер, Либкнехт, Ратенау аркылуу жогорку даражалуу масон болгон, 1918-жылдагы көтөрүлүштү басып, немис элин эбегейсиз азапка алып келген. Баарынан да улуттук социализм менен күрөшкөн жана ал анын аркасында улуттук социалисттик кыймыл езунун курешу менен ушунчалык оор абалга ээ болгон.

Адольф Гитлердин мамлекети масондуктун коркунучтуу еврей дүйнө түзүмү экенин билип, талкалады.

Масондук бүгүн бардык душман мамлекеттерде болуп көрбөгөндөй бар. Бул дүйнөлүк еврейлерге толугу менен баш ийген эл аралык уюм, дүйнөлүк мамлекетти түзүү саясий максаты менен. Бардык ложалар

дүйнө кандайдыр бир жол менен борбордук жөөт жетекчилиги астында. Мындан эч кандай ложаны четтетүү мүмкүн эмес!

Масондук өтө коркунучтуу, анткени ал еврейлерге өзүнүн кыйратуучу иштерин жана дүйнөлүк күч максаттарын камуфляж кылуу үчүн эң сонун мүмкүнчүлүк берет.

Марксизмди жана большевизмди жаратуучулар Маркс, Ленин, Троцкий, масондор болгон.

Machine Translated by Google

Бүгүн душман державалардын дээрлик бардык мамлекет башчылары жана өкмөт мүчөлөрү масондор жана негизинен жогорку даражалуу. Масондор: Черчилль, Иден, Англиянын королу (жогорку даражалуу масон), Рузвельт (жогорку класстагы масон), ошондой эле Түштүк Америка республикаларынын бардык мамлекет башчылары (Аргентинаны кошпогондо!), Адам бир гана өлкөнүн саясатын түшүнө алат. масондуктун өкүлү болгон дүйнөлүк жөөттөрдүн кыймылдаткыч күч экенин кайра-кайра түшүнсө, душман күчтөр.

Италиялык падыша жана чыккынчы генерал масондор болгон.

Масондордун жолдору дайыма тайгак, канга жана коркунучка толгон. Төңкөрүштөр аркылуу дүйнөлүк масондук тарабынан өлтүрүлгөн миллиондогон адамдардын өлүмү көп. Саясий оппоненттердин жана башкаруучу ханзаадалардын жана алардын бир туугандарынын өлтүрүлүшү көп.

Иудаизмдин жана «масончулуктун» жалганчылыгы демократиялык принцип ылдыйда Иоганнлис ложаларында үгүттөө жана ишке ашырылып жаткандыгы, ал эми Жогорку Кеңеште авторитардык принцип, демек, лидерликтин принциби колдонулуп жатканынан артык эч нерсе менен көрсөтүүгө болбойт. Анткени масондордун чокусу демократиялык принциптердин сөзсүз түрдө чирип кетишине алып келерин абдан жакшы билет!.. Мындан алдамчы жана коркунучтуу уюм «дүйнөлүк тарыхты» али биле элек!

Machine Translated by Google

боюнча статистикалык маалымат

Дүйнөлүк масондук жана алардын уюмдары.

Германия: Германияда ишенимдүү мүчөлөрдүн саны 1933-жылга чейин тынымсыз азайып келген (1928: 80 185 1930: 78 423, 1932: 75 328). Бул жерде масончулукка каршы улуттук күрөштүн таасирлери даана көрүнүп турат.

Франция: Францияда, тескерисинче, мүчөлөрдүн саны алгач көбөйгөн (1928: 40,760 1930: 47,100 1932: 49,200), андан кийин 1932-1940-жылдар арасында капыстан 43,034кө чейин азайган.

Англия: Англияда, тескерисинче, ложалардын саны да, мүчөлөрү да тынымсыз өсүүдө (1928: 270 000 1930: 310 000 1932: 350 000 1940: 400 000).

Америка Кошмо Штаттары: Акырында, 1932-жылы 3 074 261 ложа мүчөсү болгон Американы карап көрөлү!

7. Либерализм деген эмне?

Римден келип чыккан психологиялык мажбурлоо өзүнүн реакциясын Реформацияда гана эмес, эркиндикте да тапты.

Machine Translated by Google

чиркөө бийлигинин апыртылган ойлоруна каршы көтөрүлгөн идеялардын жандуу линиясы. The

Айрыкча, "Агартуу", 1700-жылдан бери алгач герман-европа интеллектуалдык кыймылы бул жаңы доордун туюнтмасы болгон.

Жөөт бул пикир дүйнөсүн өтө гениалдуу түрдө колго алып, саясий талаага өткөргөн. Азыркы либерализм пайда болду.

Ошол эле учурда еврей саясий максаттары үчүн эркин рух белгиси астында Англияда пайда болгон масондуктан да пайдаланган. Чебер жана камуфляждуу түрдө ал ложалык кыймылды өзүнүн саясий идеяларынын алып жүрүүчүсүнө айлантты.

Биринчи көрүнгөн таасир либерализмдин кыйратуучу ишин тапты

Француз революциясында масондуктун жардамы менен: эркиндик, теңдик, бир туугандык, окуунун маңызы:

Бардык адамдар бирдей деген адаштырган доктринанын негизинде адамзат баалуу максат катары бир туугандыкка жана дүйнөлүк республикага алданып калган.

Кан жана расалык идеясы четке кагылган. Жыйынтыгында элибиздин жогорку сапаттагы каны акырындап бөтөн элдин каны менен өтүп кетти.

Жамааттын германдык концепциясына (община этикасы) бардык тиричиликтин алдыңкы планында өзүнө, жеке адамга кам көрүү (индивидуалисттик принцип) болушу керек деген идеяга карама-каршы коюлган.

Германдык идеализм жөөт материализмине, башкача айтканда, алтынга (капиталга) каршы мүнөздөгү баалуулуктарга каршы болгон.

Machine Translated by Google

Лидерлик жана берилгендик принцибинин ордуна парламентаризм жана демократия (элдик башкаруу, масса) келди. Материалды экономикалык көз караштан ашыкча баалоо таптардын калыптанышына жана улуттук коомчулуктун ыдырашына алып келген (пайдага көз карандылык, эгоизм, анын кесепети катары чексиз капитализм). Мүнөзгө толгон адам эмес, байлар, акчанын (плутократиянын) башкаруусунун башталышы болгон.

Демек, негизги идеялар: индивидуализм, материализм, интернационализм, парламентаризм, капитализм. Алар бардык германдык баалуулуктарды толук кайра баалоону билдирген.

Жандын ички эркиндиги, саясий эркиндик катары түшүнүлгөн германдык эркиндик эгоизмге, жеке адамдын чексиз жана чексиз эркиндигине айланды.

коомчулук.

Таптык карама-каршылыктардын натыйжасында жарыяланган боордоштук бардыгына каршы күрөшкө айланган («Ал эми сен менин бир тууганым болгуң келбесе, мен сенин башыңды жарып салам!»).

Либерализм марксизмди рухий жактан даярдады.

Бардык нерсенин артында дүйнөлүк бийликке умтулган еврей турган. Өзүн-өзү багыштаган, алтынга көз каранды, бийликке болгон кумардын типтүү еврей табияты даана көрүнүп калды.

Иудаизм масондуктун желесин бүт дүйнөгө жайган. Бул жерде бардык өлкөлөрдүн саясат жана экономика тармагындагы алдыңкы инсандары жөөттөрдүн кылмыштуу колдорунда жарым-жартылай акылсыз, жарым-жартылай аң-сезимсиз курал катары көрсөтүлгөн. Ошентип, жөөттөр үчүн саясаттын жиптерин айлантуу оңой эле, жолду тоскон немис эли барган сайын тышкы саясатта курчоого алынып, ички саясатта көзгө көрүнөрлүк бузулган.

Machine Translated by Google

Либерализм белгиси астында еврейлер акыры Пруссияда Харденбергдин тушунда жана Америка менен Англияда жетишилгенден кийин Германиянын калган бөлүгүндө да толук саясий жана укуктук теңчиликке жетишти.
Ушундай эле укуктар «Мозаик динин мойнуна алгандар» үчүн да жарыяланган. Жөөттөрдүн жер алып, чиновник болууга да уруксаты бар.

«Жүйүттөрдүн жогорку каржылык жеңиши. Еврей Майер Амшель "жогорку соттун агенти катары" Гессен-Касселдин шайлоочусунун солдат соодасынан байлык табат. Анын беш уулу, Ротшильддер Наполеонду жана анын союздаштарын каржылашат. Лондондук Ротшильд "20 миллион марка тапкан. жыйынтыгы тууралуу жалган билдирүү

Ватерлоо фондулук биржада. Бардык мамлекеттер кредиттерге көз каранды

Ротшильдс. Кечиримдүүлүк саясий шарттарда гана болот. Ротшильд үйү Европанын көзгө көрүнбөгөн башкаруучу үйүнө айланат, "(Вальтер Гел,) Еврейлерге эч нерсе тоскоол болгон жок. Аларды саясатта, экономикада, маданиятта эң таасирдүү жерлер күтүп турган. Еврейлердин үстөмдүгү башталды. Еврейлер жана либерализм менен бирге бардык цивилизациялуу элдердеги элди капа ала турган эң коркунучтуу чума: материализм, сезимтал жана аялдык жашоого көз карандылык, алтын музоону тегеректеп бийлөө жана индивидуализм, өзүн кудайлаштыруу жана андан баш тартуу. коом.Жашоо жөнүндөгү идеалисттик түшүнүк элдердин сергек жашоо тартибин жоюп баштады жана аны менен бирге төмөндөө, ал канчалык алга жылса, иудаизмдин күчү ошончолук күчөдү.

Буржуазия жана масондук аркылуу космополитизмдин, дуйнелук бир тууганлыктын, чексиз эркиндиктин жана пайда табууга чексиз умтулуу-нун идеялары Германиянын эц кенири катмарларына да кирип жатат. Натыйжа терең

Machine Translated by Google

буга чейин этникалык жактан аныкталган бардык көз караштардын бузулушу:

Эмгек мындан ары улуттук коомчулук үчүн баалуулуктарды жаратуучу каражат катары эмес, жеке кызыкчылык үчүн гана кызмат кылат. Экономика элден жана мамлекеттен көз карандысыз, алтын топтоо максатын көздөгөн өз алдынча субъектке айланат. Чыгармачылык секторду абийирсиздик менен эксплуатациялоо, бир жагынан, ооздукталбаган капитализм тарабынан колдоого алынган еврей-буржуазиялык плутократтык тапты, экинчи жагынан, алдаган жумушчу табын пайда кылат. Ансыз да бар болгон коомдук зыян элдешкис карама-каршылыктарга айланып, таптык күрөшкө алып келет. Эмгекчилер массасы марксизмдин кучагында. Тагдырдын vö lkisch жамааты ыдырап. Бир туугандык күрөштө улуттук баалуу күч сарпталат. Дыйкандар жок болуп баратат, чоң шаарлар өсүп жатат (1910-жылы ар бир беш немецтин бири чоң шаарда жашачу.) Балдардын саны азайып, чет элдик кандардын, айрыкча чыгыш еврейлеринин иммиграциясы көбөйдү. Немис канынын расалык аргындашуусу коркунучтуу формаларды алат. Жогорку класстарда еврейлер менен аралаш никелер күн тартиби болуп саналат. (1926-жылы Берлинде 861 таза еврей никесинин ичинен 553 аралаш нике кыйылган! Германияда аралаш еврейлердин саны 7 5 0 0 0 0 тегерегинде!)

Расалык аң-сезимдин азайышы менен чыныгы фольклор барган сайын жоголуп баратат. Өз кезегинде иудаизм бардык аймактарда немис жашоосуна ээлик кылат. Маданият бузулат. Мындан ары еврейлердин жолу менен кайра калыптанбаган эч нерсе жок. Еврейлердин духунда бардык өлкөлөргө, бардык элдерге, бардык мезгилдерге ылайыктуу болгон «акылдуу» мамлекеттик, социалдык, укуктук жана экономикалык турмушту куруу.

Machine Translated by Google

Немец элинин массасы максатсыз жана туруксуз болуп калат; чоң чөйрөлөр үйсүз сезилет. Миллиондогон немис эли, айрыкча Түндүк Америкага көчүп барышат.
ортосунда 3 миллионго жакын адам немис мекенин таштап кеткен 1871 жана 1914! Дуйнодо асыл кан жоголот.

еврейлердин либерализм доктринасы немистердин пайда болушуна себеп болгон кыйрашы, Бисмарк аны токтото алган. Либерализм бүгүн Англияда жана Америкада, ошондой эле көпчүлүк "нейтралдуу" өлкөлөрдүн саясий идеяларынын дүйнөсү.

БОЛЬШЕВИЗМ

8.Большевизм деген эмне

Большевизм - бул дүйнөлүк еврейдин куралы, ал аркылуу ал еврей-либералдык, англис-америкалык плутократия менен бирдикте еврейлердин дүйнөлүк үстөмдүк кылуу жөнүндөгү Эски Келишимдеги убадасын аткарууну каалайт.

Азыркы кезде Советтик Россияда керунуп жаткан орустун улуттук умтулуулары жана Коминтерндин (3-Коммунисттик Интернационал) ачыктан-ачык таркашы иудаизм дагы эле кыймылдаткыч куч экендигин жашырбашы керек.

Дээрлик бардык елкелердегудей эле, Советтик Россиянын мамлекеттик жана чарбалык турмушунда еврейлер зор улушту ээлейт. Сталин диктатор болсо да Советтик Россия, анын эң кубаттуу колдоочуларынын бири — жогорку партиялык жана мамлекеттик органдарды бириктирген еврей Лазар Мосесон Каганович. Ошентип, ал: Сталиндин өкүлү

Machine Translated by Google

партиянын Генеральный секретариатында, Саясий
бюро жана

Уюштуруу бюросу, Эл Комиссарлар Советинин Председателинин орун басары, Оор енер жай жана транспорт эл комиссары, Советтердин Жогорку Советинин депутаты жана Коргоо комитетинин мучесу.

Kaganowitsch бир туугандары Juliy Masesisohn Kaganowirtsch, Michiael Mosessohn Kaganowitsch жана Aron Mosessohn Kaganowitsch башка маанилүү кызматтарды берди.

Окмоттун 503 мучесунун (Эл Комиссарларынын) 406сы еврейлер, советтик генералдардын кепчулугу еврейлер, ошондой эле Саясий комиссарлардын басымдуу кепчулугу еврейлер.

Большевизм улуттук орус системасына өттү деген өтө коркунучтуу пикирге жетиштүү күч менен каршы туруу мүмкүн эмес. Ырас, еврей большевиктер дуйнелук устемдук кылууну каалашат

экспансияга карата панслависттик үндөр менен айкалышат; идеялардын кыймылдаткыч күчү бойдон калууда, бирок, еврейлер тарабынан аныкталган марксизм. Советтик Россияда (большевиктердин бийлигинин башталышында) еврейлерге каршы күрөшкөн учур болгон. Бирок мотивация саясий эмес, экономикалык болчу. Бул мезгилден кийин еврейлер жогорку мамлекеттик жана партиялык кызматтарга жол таап, большевиктик идеянын таанылган алып жүрүүчүсүнө айланган доор менен коштолду. Бирок, бугунку кунде большевизм Европанын жашоосуна ар дайым коркунуч келтирген кылымдык Улуу орус империализмин пайдаланып жатат деп болжолдоо керек. Буга чейин падышалык доордо жандуу болгон дүйнөлүк үстөмдүккө умтулуунун тамыры, бир жагынан, большевизмдин еврей руху менен тыгыз байланышка кирген жана азыр катаал жырткычтыкта кайрадан ачык-айкын көрүнүп турган ички азиялык деспотизмде жатат. мамлекетти жана согушту советтик жургузуунун. Экинчи жагынан, аны орус элинин диний мессианизминен (кул болгон адамзатты куткаруу идеясы) издөө керек.

Machine Translated by Google

өздөрү, алар дээрлик 500 жыл z. Б. «Үчүнчү Рим» (славянофилдик доктрина жана панслависттик идея) идеясында жандуу.

Большевизм бардык расалык айырмачылыктарды четке кагат, адамды кан коомчулугунан жана анын тубелук тамырынан ажыратат, эл аралык пролетардык дуйнелук мамлекетти тузуу максатын-да аны эл аралык пролетарга айландырат. Ал турмуштун бардык закондоруна карама-каршы келген жана эл аралык жумушчу табынын бийлигине негизделген адамзаттын жамааттык тартибине чакырат. Чынында, ал расалар менен элдердин табигый тартибин жок кылууга жана жөөттөрдүн дүйнөлүк үстөмдүгүн орнотууга гана кызмат кылат.

Байыркы менен аң-сезимдүү же аргасыз байланыштан мессианизм

Орус жан дүйнөсү, анын нигилисттик-деструктивдүү жана диний күчтөрү (армандуу максат үчүн азап чеге алгандыгы), мекенге болгон патриоттук сүйүүсү большевизмдин бүгүнкү өзгөчө «кош жүзүн» түшүндүрөт. «Улуттук орус» тенденциялары еврей марксизмдин чыныгы жүзүн жашырбашы керек орус маскасында.

Большевизм марксизмдин еврей окуусуна негизделген еврей Карл Маркс тарабынан (еврей Хиршель Мардохай, эски раввин үй-бүлөсүнөн). Бул материализмдин дүйнө таанымына негизделген.

- Марксизм же большевизм кандайдыр бир кудайлык дүйнө тартибин жокко чыгарат. Ал беш сезим менен кабыл ала турган материалды гана тааныйт. Анын сыңарындай, бардык напси жана кулк-мүнөз баалуулуктарын четке кагып, адамды рухсуз, материалисттик бир жандыкка айлантат.

- Ал расалык жана кан идеясын, демек, канды четке кагат элдин байла-ныштуу жамааты жана расасыз эл аралык пролетариаттын коомчулугун гана тааныйт. Ал ар бир улуттук турмуш тартибин бузуп, адамзатты расалык башаламандыкка алып барат.

Machine Translated by Google

- Бул жагынан алып караганда, ал Волк мамлекетин четке кагат. Ал пролетардык дуйнелук мамлекет учун курешет.

- Ал тарых жеке расалар менен алардын дүйнөгө болгон көз караштарынын ортосундагы тирешүүнү чагылдырат деген биздин билимибизди четке кагат бардык тарыхый процесстер экономикалык деп езунун доктринасында ырастайт процесстер.

- Ал инсандык баалуулуктарды четке кагып, адамдарды эл аралык эмгектин кулу кылат. Бул этибарсыздыктан, ал эң ырайымсыз каражаттар менен өндүрүмдүүлүктүн акыркы жогорулашын талап кылып, адамдарды жансыз жумуш машиналарына түшүрөт.

- Мүлктү танып, чыгармачылыгынын үзүрүн тартып алат иш. Анын максаты — адамды ээликтен ажыраган пролетариат катары белгилөө.

- Ошондуктан ал эркин дыйкандарды да четке кагат жана талап кылат колхоздук пролетариаттын менчигинен ажыратылган.

- Экономикалык форма күчтөрдүн эркин оюнун четке кагуудан келип чыгат. Экономика — мамлекеттик экономика, капитал — мамлекеттик капитал.

- Анын «маданияты» техниканы даңазалоодон гана турат. Большевизмдин таасири еврейлердин маанилүү элементтерин: жансыздыкты, инстинктуалдуулукту, ылдыйкылыкты, мыкаачылыкты, материалга көз карандылыкты, бийликке болгон кумарын жана деспотизмди ачык көрсөтүп турат. Большевизм адамдагы төмөнкү инстинкттерге кайрылат. Анын натыйжасы адамзатка тийгизген таасири качандыр бир убакта субадамзат болушу мүмкүн.

Большевизмдин өзгөчөлүктөрүнүн бир нече түшүндүрмөсү: Марксизм диний метафизикалык ишенимди такыр билбейт жана таанымайт. «Дин эл үчүн апийим» деген анын

Machine Translated by Google

көп колдонулган фраза. Большевик идеалисттик дүйнө таанымдын өкүлдөрү «рух» жана «жан» жөнүндө айтканда, сезип, айткысы келген нерселерди да четке кагат. Ал үчүн бардык нерсе «материя» же «материянын функциясы» , б.а., ал үчүн беш сезимибиз менен кабыл ала турган нерсебиз гана бар. Демек, марксизмде материалисттик дүйнөгө көз караштьы да айтабыз. Диний дүйнө реалдуу дүйнөнүн рефлекси (б.а. күзгүсү) гана.

"

«Дин» деген термин менен белгилен-гендин бардыгы большевиктер учун кандайдыр бир коомдук оорунун феноменинен башка эч нерсе эмес. Большевизм кудайсыздыкка үйрөтөт.

Бул кудайлык дүйнөнүн бар экенин эң ачык тануу

тартип. Мындай ишенимге ишенүү – эч кандай конфессиядан толугу менен көз карандысыз – биздин нукура дүйнө таанымыбыздын, ошондой эле жалпы Европа элдеринин жана маданияттарынын диний негизи. Анын большевизмде таптакыр жок экендигинин езу эле аны биздин табиятыбызга жат, биздин табиятыбызга туура келбеген нерсе катары таануу жана четке кагуу учун жетиштуу. Бирок, орус жан дүйнөсүнүн примитивдүү диний күчү жана эңсөөсү менен гана түшүндүрүлө турган көптөгөн өзгөчөлүктөрдү большевизмдин бүгүнкү орус чындыгы көрсөтөт деп жаңылыш түшүнүүгө болбойт. Большевиктик 25 жылдык пропаганданын аркасында гана орустун мурунку жашоого болгон ишеними бул дүйнөдө өз максатын, жер бетиндеги бейишке болгон үмүтүн тапты. Большевиктердин миллиондогон армиясынын фанат массасы бугунку кунде «советтик элдердин» азап-тозоктору жана курмандыктары аркылуу эмгекчи адам-заттын кунун алып келууге тийиш болгон бул бейиш учун курешуп жатат. Төмөнкү илимий ачылыштар марксизмдин илимий негиздерин түзүүдө роль ойнойт: Бар болгон айырмачылыктарды чөйрөгө жана тарбияга, б.а. «шарттарга» гана байкоого болот. Адам расалары жөнүндө сөз кылуу ачык кылмыш, анткени ал жерде бир гана "адамгерчилик" бар. адамдардын айрым топторунун биригиши

Machine Translated by Google

элдерге жана мамлекеттерге мурдагы экономикалык шарттарга чейин гана байкоого болот жана дүйнө болгондо жеңет
марксизмдин принциптери боюнча гана иреттелген.

Бирок бул кайра куруу пролетариаттын таптык куреште жециши аркылуу гана ишке ашат. «Дуйненун эмгекчилери бириккиле!» деген ураан менен. Ал эми тап курешунун теориясы, большевизм дуйнелук пролетардык мамлекет болууга умтулат.

Андан тышкары, марксизм бардык тарыхый процесстер экономикалык гана процесстер деп ырастайт. Чыныгы дүйнөнүн жүзү, тарыхтын агымында көрүнүп тургандай, биз ишенген улуу адамдар жана дүйнөнү титиреткен идеялар эмес, экономикалык шарттар менен калыптанган. Бардык тарых бир гана экономикалык тарых.

Бул душмандык теорияга келсек, бүгүнкү чындык ага эч кандай дал келбей турганын эске албай коюуга болбойт. Ленинге, андан да бетер «улуу жолбашчы» Сталиндин баатырдык культуна таазим кылуу айрым жумушчулардын, солдаттардын жана офицерлердин патриоттук жетишкендиктерин так пропагандалоо же Россиянын тарыхый өткөн метафизикалык тарыхындагы маанилүү инсандардын кайра жаралуусу менен айкалышат. касиеттерге ээ жана ошентип маркстиктин тарыхый материализм окуусуна толук карама-каршы келет
доктрина.

Менчик марксизм тарабынан четке кагылган. Анын урааны: мүлктү уурдоо. «Ал экономикалык гана эмес, идеологиялык жактан да бардык тармактарда ички кыймылды жана жаратман кучту четке кагат; анткени ал негизинен ар бир художникке жана ар бир ойлоп табуучуга анын талантынын жана чыгармачылыгынын жемишине менчик укугунан ажырап, дыйканды ендуруштун натыйжаларынан ажыраткан. Ошентип, марксизм ар бир адам үчүн кемчиликти, ар бир улуу инсандын эң жемишсиз жана эң төмөн деңгээлге чейин депрессиясын үгүттөт. "(Альфред Розенберг.)

Улуттук социализм тарабынан өзгөчө көңүл бурулган адамдын инсандык баалуулугу таптакыр этибарга алынбайт

Machine Translated by Google

большевизм. Адам баласы жумушчу атка, машинанын интернационалдык кулуна айланды.

Диндин ордунда, адам баласынын ордунда большевизм станокту көтөрдү. Чексиз сыйынуу

Америка тарабынан кабыл алынган технология индивидуал жаңы бурканга кызмат кылуу үчүн гана бирдей массада жок болот. Татаал прогрессти пропагандалоо «совет элинин» массасын Совет мамлекети езунун эбегейсиз зор индустриализациясынын аркасында дуйнедегу эц азыркы мамлекет болуп саналат деген адашууга итермеледи.

жана анын техникасынын эбегейсиз зор енугушу. Технология келечектеги бейишти алып келиши керек. Совет мамлекети — термиттик мамлекет, анда адам белгилуу эмгек тартибин гана орундатууга тийиш. "Маданият "жаңы адамдын" иштөө ыкмасын гана билдирет.

Бул дуйнеге кез караш жана аны жырткычтык менен ишке ашыруу «большевиктик тузулуштун жетишкендиктерин. Техникага сыйынуу дуйнелук тарыхта ушул кезге чейин билинбегендей адам эмгегинин оорчулугуна алып келгендигинде шек жок. Сталиндин 1929-жылы башталган беш жылдык пландарынын максаты «социалисттик курулуш» маанисинде жөн эле индустриялаштыруу эмес, Россиянын падышалык доорунда болбогон ири курал-жарак өнөр жайын түзүү болчу. Биринчи дүйнөлүк согушта Россиянын аскердик катастрофалары менен түшүндүрүлөт. Сталин оор жана курал-жарак өнөр жай тармагында автаркияны гана эмес, Советтик Россиянын абсолюттук үстөмдүгүн орнотууну каалаган.

Жеке жыргалчылыктын жана адамдык бакыттын акыркы көлөкөсү ушул максатта аёосуз курман болгон. Миллиондогон адамдар өлкөдөн шаарларга, жаңыдан түзүлгөн өнөр жай борборлоруна жаңыдан көчүрүлүп, татыктуу жашоо үчүн кымындай да шарт түзүлбөй келген. Байыркы кулчулук, Европанын башталгыч индустриалдык доорундагы пролетардык азап, мажбурлап иштетүүгө салыштырмалуу бейиш шарты болгон.

Machine Translated by Google

он беш жылдан бери жашап келген советтик курал-жарак индустриясын енуктуруу дегендикке жатат. Бардык азык-түлүктөрдү, адамдын эң биринчи керектөөлөрүн талап кылган объектилерди өндүрүү катуу токтотулган. Армиянын талаптарын эске албаганда, ар бир иш-аракет оор жана курал-жарак өнөр жайын өнүктүрүүгө, Уралдын эки тарабында гиганттык жаңы өндүрүштүк кубаттуулуктарды өнүктүрүүгө, Россиянын эбегейсиз жаратылыш ресурстарын бардык убактагы эң күчтүү курал-жарактар үчүн кайра иштетүүгө кызмат кылган. .
Каналдарды жана темир жолдорду курууда, шахталарда жана токойлордо, эмгек лагерлеринде ар кандай турдегу миллиондогон саясий туткундар ездерунун курман болушту. «Эркин» жумушчулардын сансыз массасы, ар кандай кесимдик системалар менен камчыланган, сейрек тамак-аш жана кийим-кече менен эмгектенген, примитивдик турак-жайларда жана жер тешиктерине жайгаштырылган, келечек үчүн тынымсыз, аёосуз изденүүдө. кайра.

Орус жанынын жалындуу ишеним кучу болмоюнча, «эмгекчи элдин бейиши» деген умутсуз мындай система мумкун болбостугун эске албай коюуга болбойт. Ошондой эле техникалык массалык жетишкендиктерге чындыгында жетишилгенин жана дагы эле жетишилип жатканын моюнга албай коюуга болбойт. Биз азыр бул система курал-жарак өнөр жайын курганын билебиз, танктар менен мылтыктардын, учактардын жана бардык түрдөгү оор куралдардын азыр элестетүү мүмкүн эмес сандары. кайра-кайра зор материалдык согушка ыргытып. Эркин дыйкандарды жок кылуу, дыйкандардын менчигинен ажыратуу да ушул максатка кызмат кылган. 1930-жылдан баштап коллективдештирүү адегенде өлкөнүн жана анын тургундарынын жалпы индустриализациясын билдирген. Бүткүл айыл чарба өндүрүшү курал-жарак өнөр жайы үчүн гана борборлоштурулган массалык өндүрүш катары кызмат кылуу үчүн мамлекеттик «ири ишканаларга» бириктирилиши керек болчу. Кремлдеги башкаруучулар 10 миллиондон ашык дыйкандын ачарчылыктан жана депортациядан өлгөнүнө кайдыгер мамиле кылышкан. Бул болду Алар колхоздун алгачкы жылдарында эбегейсиз зор оторлор

Machine Translated by Google

мал кырылды, сансыз айыл чарба машиналары чирип кетти, эбегейсиз зор айдоо аянттары толук куурап, жуз миңдеген чарбалар толугу менен жок кылынды. Колхоздор менен совхоздорго тыгылып калган мурдагы дыйкан бугунку кунде да адам баласынын бакыт сезими жок, ыктыярдуу иш-аракетке шыктанбаган, жансыз эмгектин калеминен жаралган, енер жайлык айыл чарба ендурушун тейлеген термит жандык экендигине кайдыгер. туңгуюкта.

Бул жерде да катастрофалык артта калуулардан кийин эбегейсиз зор техниканы жана бардык илимий ресурстарды аёосуз пайдалануу менен эбегейсиз зор коллективдер менен совхоздордун продукциясы кебейгендугун эске албай коюуга болбойт. Кээ бир техникалык жетишкендиктер бар

коллективдештирилген айыл чарбасында да жетишилди. Кээ бир илимий сыналуучу товарларда, атүгүл эң мыкты көрсөткүчтөр да жазылган, алар бир нече жолу таза үгүт машинасына келечекке жана эл массасынын ишенген жүрөгүнө кайра-кайра үмүт берген.

Кул болгон миллиондогон адамдардын жан дүйнөсүндөгү келечектеги бейишке болгон бул үмүт еврей жетекчилиги тарабынан туура эсептелген. Бул жетекчилик езунун бардык чараларын-да ар дайым алдыда турган согуш менен эсептеш-кен, аны Ленин мурда эле алдын-ала айткан жана «акыркы империалисттик согуш» катарында умтулган. Бул согуш дуйнелук революцияны жана ошону менен большевиктик системанын буткул Европага жана буткул дуйнеге жайылышына алып келиши керек эле. Мындай эсеп эбегейсиз зор жоготууларга алып келерин тушунуу керек

индустриализациялоодо адамдык жана экономикалык мазмун жана

коллективдештирууну жайбаракаттык менен кабыл алышты. Мына ушундан гана, бугунку кундун айкын-ачык таанылган дуйнелук революциячыл жана империа-листтик акыркы максаттан да советтик тузулуштун реалдуу жана ачык-айкын жетишкендиктерин баалоо керек.

Большевизм өзүнүн түпкү максаты сыяктуу эле өзүнүн чыныгы жүзүн өзгөртө алган жок. Бардык «улуттук орус» сапаттары, бардык эл чарбалык, маданий,

Machine Translated by Google

же азыркы кездеги аскердик жетишкендиктер анын коркунучтуу камуфляж искусствосуна, масканы алмаштырууга гана таандык.

Большевизм еврейлердин дүйнөлүк мамлекетте башаламан адамзатты башкаруунун эң коркунучтуу каражаты болуп саналат.

Орус большевизминен 20-кылымда иудаизмдин дүйнөлүк үстөмдүк кылуу аракетин көрө алабыз. (Адольф Гитлер.)

Советтик орустун шартын кылдат байкоочу маркстик идеядан тышкары өткөн кылымдагы окуулардын таасири да таасирдүү экени: Достоевский менен Толстойдун дүйнөсүн өркүндөтүүгө багытталган диний идеялардын, панславянизмдин окуусунан четте калган жок. жана нигилизм. Негизги күч, бирок, марксизмдин окуусу бойдон калууда. Бул оңой башкарылуучу адамдарды дүйнөлүк держава максаттарынын куралына айландырууну көздөгөн марксизмди чаташкан жана адашкан орус элинин ичине алып келген еврейлердин кылмышы болуп саналат жана болуп кала берет.

«Большевизм еврей-азиялык идеялардын аралашмасы. Еврей Россиянын коркунучу ого бетер чоң, анткени ал бүгүн орус империализмине өзгөчө түрдө баш кошууда. Еврейлер менен орустар - экөө тең чыгыштын балдары, экөө тең чирип кетиши мүмкүн, экөө тең «тандалган эл» деген мессиандык ишенимди алып жүрүшөт, демек, табигый союздаштар да. Дуйнолук революцияга жана дуйнелук устемдукке умтулуу менен эски орустун мессиандык идеясы ушул жаны, азыркы Россияда балким мурда болуп кербегендей кучтуу жашап жатат. "(Доктор Арро)

Белгилүү болгондой, орус эли чектен чыккан, ошондуктан алар большевиктик идеяны куткаруунун доктринасы катары кабыл алышкан. Аны ишке ашырууга чыныгы экстаз менен багынып берет. Жолуна тоскоол болгон нерселердин баарын кемеден ыргытып жиберди. «Орусияны бир кезде викингдер негиздеген, германдык элементтер орус талаасындагы баш аламандыкты басаңдаткан.

Machine Translated by Google

жана жашоочуларды мамлекеттик, маданиятты камсыз кылуучу формаларга кысып. Өлүп бара жаткан Викинг канынын бул ролу кийинчерээк Германиянын Хансенин, жалпысынан Россияга батыштык эмигранттарды алды; Улуу Пётр немецтик Балтикадан берки мезгилде, 20-кылымдын башында да күчтүү германдаштырылган Прибалтика элдери. Бирок Россияда татыктуу жогорку класстын тушунда ар дайым уйкуда, чексиз экспансияны эңсөө, жөн гана тоскоолдук катары кабыл алынган жашоонун бардык формаларын тебелеп-тепсеп салууга болгон курч эрк. Орус турмушунун бардык шоктугунда монгол менен аралашкан кан катуу суюлтулганда да кайнап, адамдарды адам өзү түшүнбөгөн иштерге алып барды. Орус турмушунда жана орус адабиятында (Чаадаевден Достоевскийге, Горькийге чейин) тынымсыз кайталанып турган бардык адеп-ахлактык жана социалдык белгилердин мындай капыстан өзгөрүшү кас кан агымдардын бири-бири менен күрөшүп жаткандыгынын жана бул күрөштүн бирден эрте бүтпөй турганынын белгиси. Кан күчү экинчисин жеңди.

Большевизм – монголдордун маданияттын түндүк формаларына болгон кыжырдануусун билдирет, бул – талаага болгон каалоо, бул – көчмөндөрдүн инсандын тамырына болгон жек көрүүсү, жалпысынан Европаны ыргытуу аракети. Көптөгөн поэтикалык жөндөмдүүлүктөргө ээ болгон Чыгыш Балтика расасы скандинавиялык жетекчиликтин же еврей же монгол тирандарынын колунда - эгерде монголдук күч түзсө. Ал ырдайт жана бийлейт, бирок ошол эле учурда өлтүрөт жана ачууланат; ал лоялдуу, бирок бошоң формаларды төккөндө чексиз чыккынчы. Ал тирандык болсо да, жаңы формаларга мажбурланганга чейин.

Эгерде кайсыл жерде болсо да, бугунку кундун расалык жактан байла-ныштуу тарыхый кез карашынын чындыгы Чыгышта ачылып, бирок ошол эле учурда тундук расанын мазмуну турган коркунучтун улуу сааты. "(Альфред Розенберг," XX кылымдын мифи ".)

Machine Translated by Google

9. Биз кайдан билебиз

Большевиктер басып алгысы келет

Европа жана дүйнө

Ленин ар дайым Европаны жана дуйнону багындырууну талап китептер. Анын ураандары а кылат, большевизмдин бир бөлүгү. Сталин езун большевиктик заемдун аткаруучусу катары сезет. Ал лениндик окуунун негиздуулугун кайра-кайра баса белгилейт. Большевизмдин мацызы жана максаты бугунку кунде Ленин убагындагыдай деп жазган:

«Биздин максатыбыз — дүйнөнү башкарууну колго алуу... Мурдагы алдыңкы мамлекеттерди толугу менен жок кылуу менен большевиктердин жеңишин биротоло калыптандыруу Европада Россиядагыдай эле азыраак тоскоолдуктарга учурайт. Совет бийлиги да билбейт эркиндик да, адилеттик да. Бул эреже ар бир адамдын эркин басууга жана жок кылууга негизделген. Бирок биз кожоюнбуз. Зулум бизге аманат. Ашыкча ырайымсыздык биздин милдетибиз. Бул милдетти аткарууда чексиз мыкаачылык эң жогорку татыктуулук болуп саналат, толук тирания аркылуу – анын кызматында ар бир чыккынчылык, ар бир сөздү бузуу, адилеттиктин кымындай көлөкөсүнөн баш тартуу, биз адамзатты эң акыркы даражага чейин түшүрөбүз. биздин бийликти" колдонууга оңой, бирдиктүү куралга айланышы үчүн эркектер гана ылайыктуу теңдик.

Сталин бул окууну ийне-жибине чейин аткарууга аракет кылганына бүгүн эч ким күмөн санабайт!

Machine Translated by Google

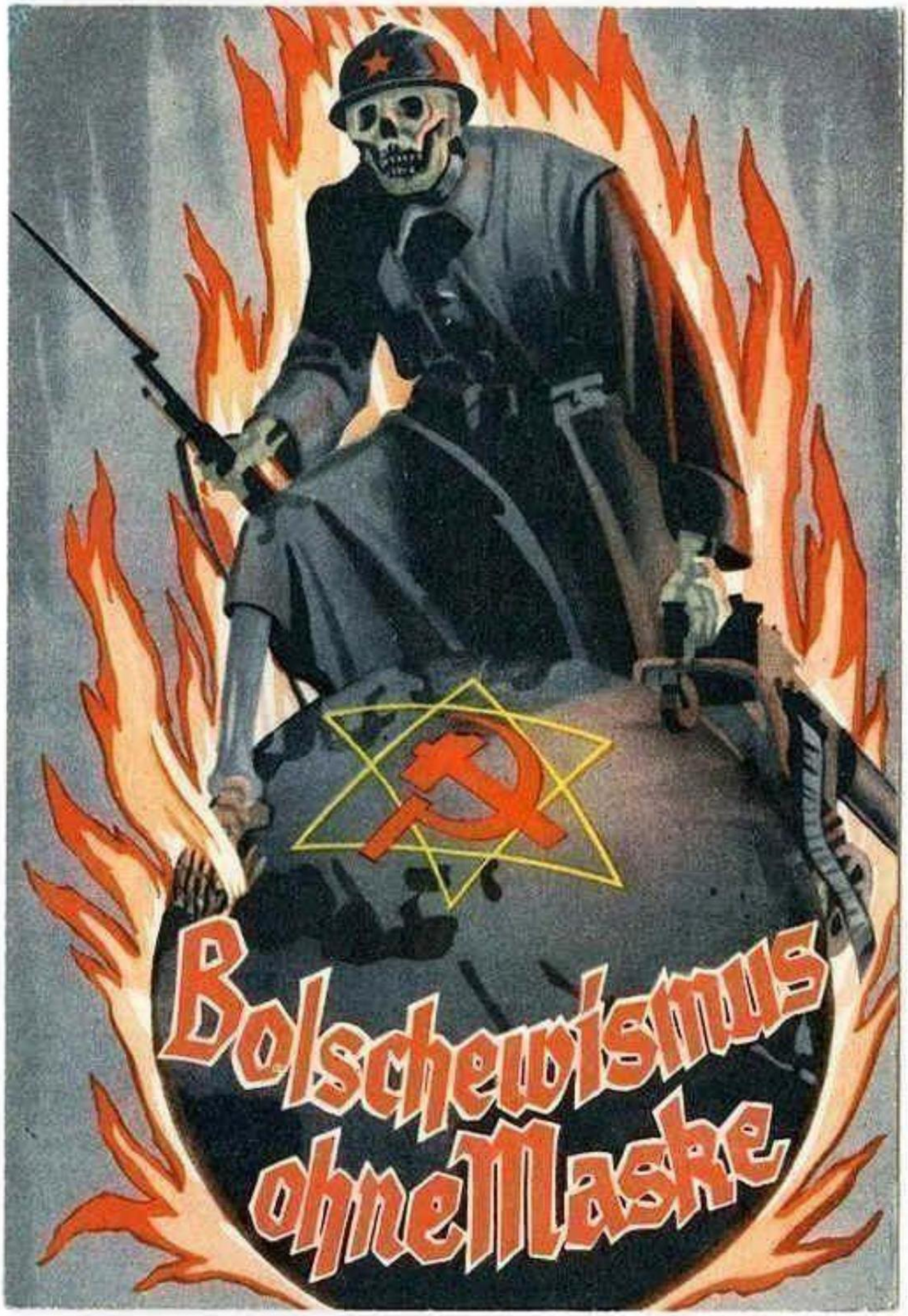

Machine Translated by Google

10. Сталин кантип жеңишке жеткен?

Советтер Союзунун элдери большевизм учун?

- Жалган пропаганда аркылуу совет элинин данктуу келечегин суреттеп.

- Катуу аркылуу адамдын большевиктик тибин тузуу менен тарбиялоо методдору.

а). Сталин 20 жылдын ичинде Советтер Союзунун элдерин большевиктер-дин Европага жана буткул дуйнеге чабуулуна кантип даярдоону билген. Адегенде ал герметикалык жабылган Советтер Союзу буткул дуйненун. Большевик болгон эмес Германиянын экономикалык жана маданий жогорулашы менен таанышууга мумкундук берди. Чеберлик менен ал жашыруун максаттарын жашырган. Ал большевиктин көз карашын үрөй учурган совет доорунан пропаганда аркылуу эң сонун боёкторго боёлгон келечекке багыттоону билген. Сталин большевиктерде жумушчулар үчүн бейишке болгон ишенимди ойготкон, бул ишеним адегенде Советтер Союзунда ишке ашырыла турган, кийинчерээк большевиктердин күрөшчүлөрү тарабынан бүткүл дүйнө жүзүндө ишке ашырыла турган. Орус адамы мындай ойлорго абдан жеткиликтүү болгон. Толстой, Достоевский сыяктуу акындар орустун дуйнелук миссиясын, Европаны орус эл-деринин куну женунде эчак эле мактап келишкен. Большевизм мессианизмдин ушундай түрүн укмуштуудай жалганчылык менен чакырган жана бул, албетте, фронттогу большевиктердин бүгүнкү күндө Сталин жана большевиктик идея үчүн өздөрүн курмандыкка чалуусунун акыркы себеби эмес.

Machine Translated by Google

Большевизм Советтер Союзунун элдеринин энсе-ген ойлорун билгичтик менен козгой алды. «Большевизм — деп айтылган, — чыныгы социализмдин гарантиясы болгон, эзилген элдерди жана таптарды боштондукка чыгаруучу, эмгекчилер учун бейишти тузуучу, эркиндик жана адамдын укуктары болгон» . Бул тезистер менен орус элинде көптөн бери православдык (грек-католик) чиркөөсүнүн алдында турган бир нерсе, дүйнөнү куткаруу идеясы (славянофилдик доктрина) айтылган. Көптөгөн большевизмге табынып, урандылардын үстүнөн көптөр айтыла турган келечекке дүйнөнү ээрчигиси келген кезде, бул алдамчы ураандар Советтер Союзунун көптөгөн тургундарына өз таасирин тийгизгени таң калыштуу эмес.

б). Скандинавиянын башкаруучу табы ырайымсыздык менен жок кылынгандан кийин большевизмди мүмкүн болушунча кеңири большевиктик интеллигенция колдоого алышы керек болчу. Бул тапты тузууде большевизм зор милдетти керген; анткени ансыз ал өз программасын баштай албайт,

Большевиктер университеттен башталгыч мектепке чейин көптөгөн мектептерди негиздешкен. Бул мектептерде еврейлер жана большевиктер директор жана тарбиячылар болушкан. мектептери

Советтер Союзу — алардын кандай турде бол-босун — бардыгы бир идеянын астына коюлган: алар калкты большевизмге айландыруунун органы жана большевизмди эц ырааттуулук менен ишке ашыруунун каражаты катары кызмат кылышкан.

«Коммунизмсиз бизге билимдин кереги жок» деген большевиктик тарбиянын тайманбас тенденциясы. Ошентип, билим жана билим таптакыр жаңы көз караашта пайда болот. «Алар абсолюттук баалуулуктар катары таанылбайт, бирок аларга большевиктик идеяларды жайылтуу каражаты катары берилген маани гана, билимдин өзү маанилүү эмес, большевизмге толук берилгендик маанилүү.

Университеттерде марксизм боюнча атайын предмет уюштурулган.

Machine Translated by Google

Ар бир студент — эмнени окуса да — «Ленинизм» курсуна катышууга тийиш эле. 180 лекция жана 80 семинар сааты, аларда бир гана марксизмге арналган ар бир университеттин курсу киргизилген. Демек, сиз адегенде семестр бою большевизмди, андан кийин укук, медицина же башка предметтерди окудуңуз. Эгерде биз большевизм койгон табышмактарды чече турган болсок, бул бизге ой жүгүртүүгө азык болушу керек биз.

Большевизмдеги окуу гуманитардык илимдердеги ар кандай иштин ордуна. Чындыкты жана жашоонун маанисин изилдөө эч кимге жүктөлгөн эмес. Советтер Союзунун «Убада кылынган жеринде» алар большевизмден адамзаттын эң жогорку жана эң жогорку билимин тапкан жана ачкандай керунет. Советтер Союзу бул чындык менен дуйне жузун кубандыргысы келет Эгерде большевизм козголоц болсо, анда карыларды жок кылууга «алардын бактысын» мажбурлоо керек. Мына ушул ойлор совет адамынын мээсин тузген.

Халк большевиклерин магарыф ве тербиелемек системасындан улы устунликлери вада берди. Анткени большевизм билимди мамлекет үчүн коркунуч катары көргөн падышалык бийликке такыр карама-каршы жолго түшкөн. Бүт жан дүйнөсү менен жаштык илимге аттанган, большевизм жаштардын импульстарын чебер сиңирип, башкара алган.

Узак мөөнөттө бир гана большевиктик идея жаңы идеяларга болгон каалоону канааттандырган жок жана партияда жок адабият ойгонду. Ал эми большевиктик башкаруучулар студенттерге бекер академиялык изилдөө жүргүзүүгө уруксат бербей, «штурмандарды жана түртүүчүлөрдү» большевиктик саясат таануу менен азыктандырууну уланта беришкен. Бардык мектептердеги окуу китептери совет бийлигин даңазалоо менен башталып, мурункулардын бардыгына жек көрүү менен чачылып, илимий эмгектер кайра иштетилип, тагыраак айтканда бурмаланган. Тарых жана адабият сыяктуу предметтер өзгөчө катаал кайра иштетүүгө дуушар болушу керек болчу. Коммунисттик тенденция бардык илимди кызыл жиптей каптады.

Machine Translated by Google

Сиз Советтер Союзунда каалаганыңызды окуй аласыз, большевиктик идеяларды ар дайым жана бардык жерде кезиктиресиз. Советтик адам акырындык менен башка интеллектуалдык азык-тулукке умтулууга бурулуп, большевизмди аргасыз кылууга мажбурлаганы — нерселердин табиятында.

концессиялар. Адегенде большевик каршылык көрсөттү, анан моюн сунду. Дүйнөлүк адабияттын чыгармалары пайда болду, бирок, албетте, «советтик басылмаларда» алардын баары большевизмге багытталган. Комментарийлерде бардык жазуучулар большевизмдин помещиктердин жана капиталисттердин эзуучу кулчулугунан кутулушу учун большевизмге кыйкырык жасоо учун курешуучулер болгон деген ойду кылдаттык менен баса белгилешет. Гректерден баштап адамзаттын бүтүндөй маданий тарыхы пайда болот

Марксизмдин бирдиктуу енугушу катары большевиктер адабияты Россияда биротоло ишке ашкан жана андан Маркс, Ленин, Сталин — бул енугуунун акырында большевизм аркылуу бардык элдерди боштондукка чыгарууну ездерунун улуу турмуштук максаты кылган улуу адамдар.

Machine Translated by Google

11.Большевиктер эмне үчүн согушат

Мындай ачуу менен?

Аларга большевизмдин адатынча балка чабылгандыктан, алар бул идеянын тууралыгына кыйшаюусуз фанатизм менен ишенишет. Большевиктерге Советтик Россия — большевиктердин бейиши, ал эми Германия — нацисттик тозок!

Еврей орус кишисинен артык куралды араң таба алган. Анын европалык-азиялык мүнөзү ага жакшыраак кызмат кыла алган жок. Азапка жана курмандыкка толгон жашоого даярдыгы, талап кылбаганы жана ак ниети, бирок экинчи жагынан анын азиялык эң ырайымсыз мыкаачылык жөндөмү еврей үчүн өзүнүн караңгы пландары үчүн пайдалуу болсо керек. Марксизмдин «дүйнө бактылуу» доктринасы куткарууга үндөгөн орус жан дүйнөсүнөн тезирээк орун ала алган жок. Ал эми бул жер бетинде алдын ала айтылган максатты примитивдүү тар көз караш жана абийирсиз мыкаачылык менен көздөгөн фанат адам болушу мүмкүн эмес.

Кеп жылдардан бери масштабдуу, саясий жана идеялык окууга етуу журуп жатат. Ресурстарды жана кадрларды эц зор чыгымдоо менен большевик-тик жоокерлер саясий жактан жана идеологиялык жактан тарбиялануууда. Бул ар бир аскер башчынын расмий милдеттеринин бири.

Айрыкча азыр согуш маалында машыгуу өзгөчө кызуу жүрүп жатат.

Бул маанилуу иш учун белумдерде жумасына 8 сабакка чейин! Ленинизм, марксизм, Сталиндин идеялары, ага кошумча орус тарыхы ынтызарлык менен изилденип жатат. Ар бир бөлүмдүн атайын жумушчу топтору жана алар үчүн керектүү китепканалары бар. режимдер бар

Machine Translated by Google

комиссарлардын жетекчилиги астында интенсивдуу колдонулуп жаткан кебуреек окутуу системасы.

Машыгуу психологиялык жактан абдан максатка багытталган, ошондуктан жоокерди идеялардын сыйкырында кармап турат. Бул үчүн бардык каражаттар колдонулат. Бири (мисалы: Душман турат» деп айтпайт, тескерисинче: «Ал жакта фашист турат» же: «Бул фашисттик пулемёт менен салгылашуу керек. Кызыл Армиянын жецилбестиги ар бир жоокерге сиңилет. Тартип менен катар большевик-тик жоокердин езуне болгон ишеними да ете жогору.

«Мекенди коргоого куралданган эл» деген тезисте большевизмдин чыныгы ниети жашырылган.

Мындан тышкары, патриоттук диалектикада империалисттик большевизмдин духунда тарбия жургузулет.

Панславяндык экспансионисттик шыктануу, орус элинин колонияга, жер басып алууга миссионердик аң-сезими акылмандык менен пайдаланылып жатат.

Большевиктик офицерлердин 70-80% коммунисттик партиядан экени көңүл бура турган нерсе.

Улуттук социализмге каршы жек көрүү сезими абдан күчөп жатат. Анын доктринасы эксплуатациянын капиталисттик системасы катары берилген.

Советтик Россия маданий жана цивилизациялык мунездегу эц жогорку жетишкендиктердин елкесу деп аталат, орус эли буткул дуйненун маданий алып журуучусу катары. Искусство жана илим баяндалган алардын келип чыгышы боюнча орус же большевик. Германия менен Батыш чирип, чирип кетмек. Элдерди большевизм (орус элинин мессианизмге ык-туулугунан пайдаланып) гана кун алат. Калганы үчүн эски элдер азыр кырылып жатат.

Machine Translated by Google

Эми кезеги СССР элине келип, Европанын бийлигин колго алмак. Европа жакында жок болот. Европа, ал Советтик Россия болмок.

Саясий жана идеялык тарбиялоонун кесепеттери — езунун Советтик Россиясы
учун жана Сталиндин жолунда большевиктик идеялар учун эц зор жек керуу менен курешкен патриот большевик. Криминалдык жактан, алар анын ырайымсыздыкка болгон ынтызарлыгын айбанга чейин күчөтүштү жапайычылык.

Большевик солдат эмне учун эн ыцгайсыз шарттарда да салгылашуу-ну улантып жаткандыгы женунде кайра-кайра ойлонууга болот.
Мунун себеби еврей большевиктик идеялардын күчү жана большевиктердин аң-сезимине чебер жана максатка ылайыкталган акыл-руханий таасирдин аркасында орнотулган совет бейиши жана Совет бийлиги идеясы болуп саналат.

Орус армиясы мынчалык туруктуу саясий жана идеологиялык даярдыкты албаганда эбак кыйрап калмак.

Большевик солдат — айрыкша фанат, саяси-идеялык тэрбиеленген солдат! Ал езунун большевиктик идеясы жана советтик дуйнелук бейиш учун курешет!

Мына ушундан улам большевик бүткүл батыш үчүн ушундай коркунучтуу коркунучту билдирет; көптөгөн европалыктар, чындыгында көптөгөн англо-саксондор, эгер алар большевизмдин чыныгы жүзүн таанығысы келсе, ички дүйнөсүндө титирейт.

Немец солдаты баатырдык куреште тарыхта коп кездешкендей эле буткул маданий дуйне-ну Азиянын багынышынан коргойт!

Machine Translated by Google

12.Тагдыр кандай болот

Большевиктер биздин

Ата-энелер, бир туугандар,

биздин аялы жана балдары?

Ата-энебиз эң жакшысы жылаңач өмүрүн сактап, элге кызмат кылууга аргасыз болушмак

большевиктер. Ачкадан өлүп же жок кылынбаса, биздин эже-карындаштарыбыз, аялдарыбыз зордукталып, намысына тийип, Сибирге жана Түндүк Россияга сүргүнгө айдалмак. Бизиц чагаларымыз коммунистик жемгыетчилик тербиесине гирип, гысга вагтыц ичинде бедени-жаны бозулярды.

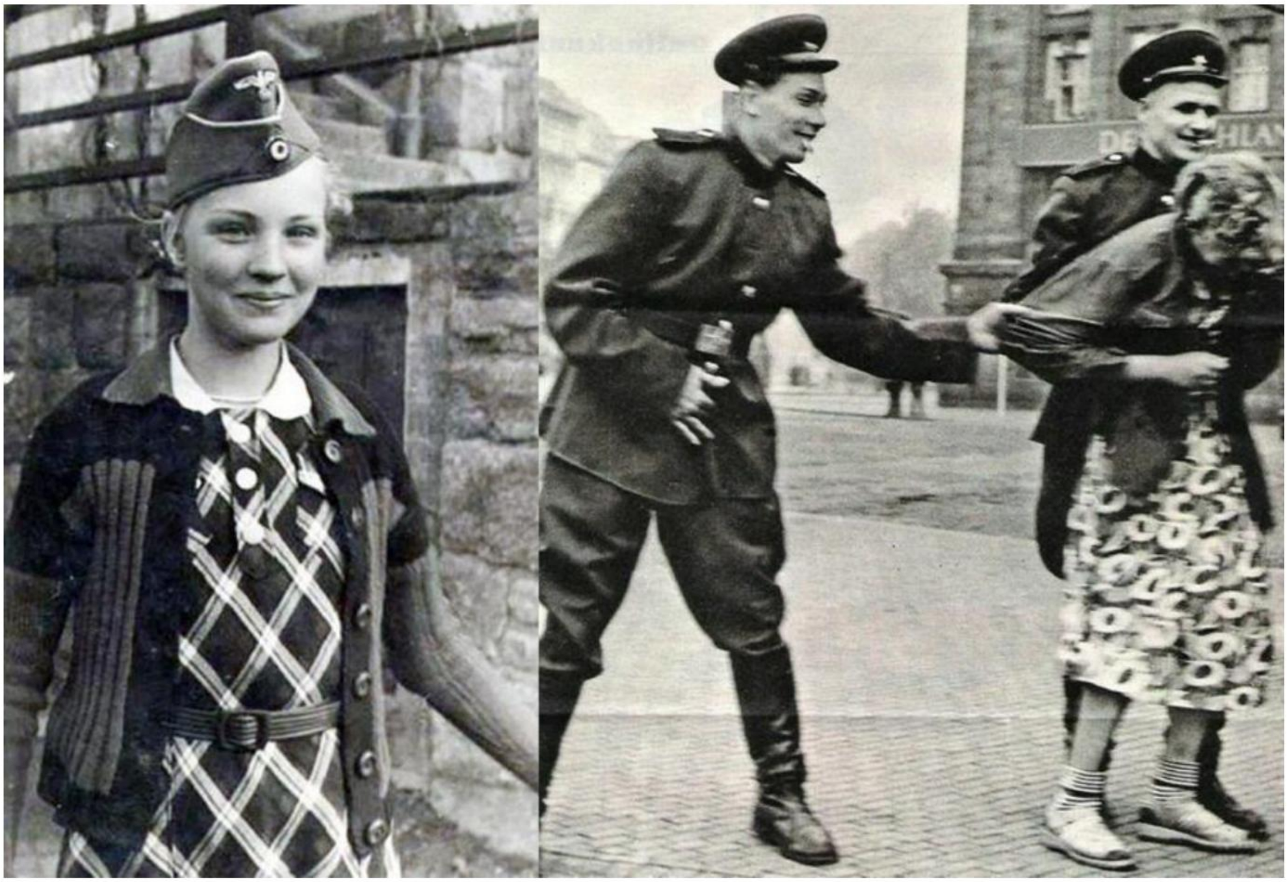

Machine Translated by Google

Ата-бабаларыбыздын мурасы, мекенибиз, ыйык топурагыбыз, маданиятыбыз большевиктик ордо, азыркы гуннулар тарабынан булганып, жок кылынмак.

Эми ата-бабаларыбыз миңдеген жылдар күрөштө, жаратуудан жаралган нерсе түбөлүктүүбү же жокпу, далилдөө.

Эми кеп кайсыл дуйнеге кез караштын жецуучусу: еврей-большевик материализмдин руху же германдык идеализмдин чыгармачылык дуйнеге кез карашы, улуттук социализм.

Machine Translated by Google

Англия

13.Англия эмне үчүн биз менен согушуп жатат?

Англия биз менен согушуп жатат, анткени ал ар бир күчтүү европалык континенттик державалардын өлбөс душманы. Өзүнүн пуритандык дүйнө таанымына ылайык, Англия өзүн элдердин үстүнөн бийлик кылууга Кудай тарабынан чакырылган башкы расса деп эсептейт. Англия да биз менен согушуп жатат, анткени ал биздин улутчулдуктун жана биздин германдык социализмдин елумчу душманы.

Башка жагынан алып караганда, Англияда жөөттөр үстөмдүк кылат. Англиянын согуш жарыялоосу да жөөттөрдүн согуш жарыялоосу.

Кылымдар бою Англия борбордук европалык державанын ар кандай түзүлүшүнө жол бербөөгө үйрөткөн «Европалык тең салмактуулук» принциби үчүн күрөшүп келет. Азыр да британиялык журналдар жана саясатчылар Европанын биригишине каршы бул согушту анын саясий системасына карабай Германия жүргүзүп жатканын ачык эле моюнга алышууда. Башка мотивдер да бар: Англияда социалдык проблема эч кандай чечилбейт. Жалпысынан эки гана катмар бар: абдан еврейге багытталган, акча жана экономика колунда болгон плутократтык катмар жана жумушчу табынын ээликтен ажыратылган асты. Англияда национал социализм сыяктуу адилеттуу социалдык тецде

Machine Translated by Google

Англиялык плутократия ушул кезге чейин пуритан доктринасынын жардамы менен чоң социалдык ажырымды жеңе алды, ага ылайык, саясий жана экономикалык шарттары менен англис элдик тартиби «Кудай каалаган тартип» болуп саналат.

Биз социалдык маселени мумкун болушунча адилеттуу чечууге умтулган езубуздун улуттук социализм аркылуу Англиянын буткул жалган капиталисттик эксплуатациялоо системасын талкаладык.

Ошондуктан англиялык плютократ бизди жек көрөт, анткени ал бизди жок кылууга жетише албаса, ал езунун эмгекчилерине зор жециштерге баруугa тийиш экендигин билет. Онун ишгэрлери еврей плутократик метбугаты национал-социалистик Германиядакы хакыкы вакалар барада хениз хабарсыз саклаярлар.

Либерализмдин жүйүттөрдүн плутократиялык идеяларынан тышкары, англичан өзүнүн жүрөгүндө пуританизмди дүйнө тааным катары алып жүрөт.

Пуританизм өзүнүн библиялык ишеними менен, Англиянын саясий аң-сезиминин негизи болгон жана анын негизи болуп саналат, башкача айтканда, Кудайдын ысмы менен дүйнөлүк үстөмдүк кылууга чексиз доомаТы.

Англистуулук жана пуританизм бири-биринен ажыратуу мүмкүн эмес түшүнүктөр. Пуританизм иудейдик англис жашоо образын калыптандырды, ал тарых бою англистерди башка рухий жана психикалык түзүлүштөгү элдер менен барган сайын күчөгөн кагылышууга алып келди.

Пуританизм адегенде калвинисттик жана жарым-жартылай лютерандык идеялардын таасири астында болгон Рим-католик иерархиясына каршы гана нааразылык болгон. Ал эми өзүнүн андан аркы өнүгүшүнүн жүрүшүндө, таза доктринага умтулуу менен, ал барган сайын жүйүттөрдүн эски
Керээз идеялары.

"1652-жылы Англияда жарандык согуш башталып, ал Карл I складга алып келген жана

Оливер Кромвелл бийликке келди. Бул негизинен пуритан тобунун арасында болгон

Machine Translated by Google

Революция жециш менен аяктаган республикачылар. Пуритандыктар дин тутуу эркиндигин өздөрүнүн туусу кылып алышкан.

Пуритандык окуунун көбү Эски Келишимде бекемделген деп ишенишкен, ошондуктан пуритандыктар Кромвелди Гидеонго же Иуда Маккабиге салыштырышкан, алар бир ууч шейиттерди жеңүүчү армияга айландырышкан.

Оригиналдуу англис аттары еврей аттары менен алмаштырылган

Эски

Керээз, ал тургай, Жүйүт Арстаны пуритандардын жеңишке жеткен тууларына коюлган. Стюарттын башкаруусундагы мезгил "египеттик туткундар" деп жарыяланган (азыр да миллиондогон англиялыктар британиялыктарды "Израил үйүнүн жоголгон он уруусу" деп эсептешет). «Ал тургай, ишемби күндү жекшемби эмес, кадимки ишембиге айландыруу керек деген олуттуу сунуш да болгон.

Англиялыктар раввиндер менен илимий сүйлөшүүлөрдү жүргүзүү үчүн континентти кыдырышкан, атүгүл еврей ишенимин кабыл алган пуритандыктар да болгон.

Бул окуялардын бардыгы менен 1649-жылдан бери Англия Шериктештигинде үстөмдүк кылуучу элементке айланган пуритандардын арасында континентте жашаган жүйүттөрдүн жандуу кызыгуусу болгондугу таң калыштуу эмес. Пуритандар жана еврейлер. Экөөндө тең бизнес менен диндин жана жашоого рационалисттик көз караштын ортосундагы эң жакын байланышты табабыз. Экөө тең жакшы бизнес үчүн зарыл болгон нерселердин бардыгы моралдык жактан негиздүү деген принципке таазим кылышты. (Питер Алдаг, "Англиядагы еврей", Нордландверлаг.)

Байыркы Келишимдеги жүйүт руху англис рухуна көчкөн.

Ошентип, пуританизм иудаизмге барабар деген тезисти талашса болот. Мындай мамиле жакын мамилелерди түшүндүрөт

Machine Translated by Google

Англия менен иудаизмдин ортосундагы, биз таптакыр түшүнүксүз. Бирок, эски Келишимдеги идеялар дүйнөсү менен аралашып, пуритандыктар да британиялыктарды "тандалган эл" деген ишенимди өрчүтүшкөн.

Диний фанатизм менен муздак, ырайымсыз ырайымсыздыктын таң каларлык аралашмасы бириккен, сыягы, эң улуу англиялык Оливер Кромвелл пуританизмдин диний идеологиясы саясий таасирге ээ болгон англичандын туулган күнү менен байланыштуу.

Кромвелдин тезиси: «Англия — Кудайдын тандалган эли» . Ал Байыркы Келишимден дүйнөлүк үстөмдүк идеясын алган

жана Англиянын улуттук ой жүгүртүүсү менен айкалыштыруу үчүн Кудайдын тандалган элинин түпкү еврей идеясын колдонгон. Кромвель – Англиянын атынан дүйнөлүк үстөмдүк кылуу талабынын негиздөөчүсү Кудай.

Бул англичандын миссионердик аң-сезиминде диний ишеним менен саясий жоокерчиликти айкалыштырууга жетишкен Кромвелдин эң чоң эмгеги болгон.

Пуританизмдин дүйнө таанымы ар дайым элементардык күчтү алып келген. Аны биринчи кезекте жогорку дворяндар жана диниятчылар кабыл алышкан. Тактап айтканда, Кромвелл пуританизмди армияга киргизген жана ошону менен жоокердин улуттук согуштук максатка карата идеологиялык багытын жараткан.

Кромвель саясий солдаттын жаратуучусу. Кромвелдин мисалы дүйнө тааным менен аскердик күчтүн ортосундагы тыгыз байланышты көрсөтүп турат. Бул билим пуритандын өзүнө болгон ишенимин адеп-ахлактык жактан өзүн-өзү чагылдырууга жана өзүн өзү тандаган “Кудайдын уулуна” чейин жогорулатууга таасирин тийгизген. Бирок, аскерий тил менен айтканда, ал жеке жоокердин моралдык күчүн жаратты, аны бааланбай коюуга болбойт.

Machine Translated by Google

Англия пуританизмдин күч менен жарыяланышы, «Кудайдын дүйнөгө үстөмдүк кылууну талап кылгандыгы» , Оливер Кромвелдин козголоңчу күчү, анын жана анын жолдоочуларынын саясий жоокерлери аркылуу улуу болуп калды. Англиянын кулашы акыркы муундарда англиялык башкаруучу таптардын согуштук даярдыгы солгундап кеткенде, иудаизм саясий болуп калганда, саясий жетекчилик солдаттардын колунан плутократтардын колуна өтүп кеткенден бери, саясий жетекчиликтин таламдары күчөгөн. барган сайын биржа жана алтын менен аныкталат. Англиянын саясий кадыр-баркынын башталышында парламенттин спикерлери же биржа магнаттары болгон эмес, жалындуу ишеними, фанатикалык эрки, революциячыл көз караштары бар катуу солдаттар болгон.
Пуританизм дүйнөдөгү британ автократиясына өзгөчө, диний негизде негизделген дооматты жана бул үчүн бардык зарыл шарттарды, баарынан мурда патернализмди жана күчтүү Европаны жеңүүнү билдирет.

Англия өзүнүн дүйнөгө болгон көз карашында ушунчалык колдоого ээ болгондуктан, ал эң кылдат ыкмалар менен, эң чоң калптар менен, эң эки жүздүү идеялар менен, «пландар жана диверсиялык айла-амалдар менен, дүйнөдөгү эң ырайымсыз держава саясатын штамптоо үчүн кайра-кайра түшүндү. дүйнөлүк коомчулук кудайдын укугунун актысы. "Сен Кудай жана менин каликамды айтасың" - бул англис саясатынын жалпы аты.

Англиянын жүрүм-турумунун тарыхтагы эң бузулган саясий адеп-ахлакты чагылдырышы башка бир деңгээлде. Бирок эң маанилүү нерсе, Англия өзүнүн бийлигин дүйнөгө, тактап айтканда, пуритандык көз карашка негиздеген.

Англиянын индеецтерге, ирланддарга жана бурларга жасаган ырайымсыздыктарынын баары теңирлик укуктун белгиси астында. Англиялык адам өзүнүн пуритандык дүйнө таанымында ачыктан-ачык адилетсиздикти такыр сезбейт. Буга бомбалуу террордук чабуулдар да кирет. Бомба чабуулдарынын ырайымсыздыгында Англиянын жөөт руху көрүнүп турат.

Machine Translated by Google

Бала кезинен тартып саясий пуритандык ишеним ар бир англичанга үйрөтүлгөн.
Саясий агартуу пункттарында, мектеп-интернаттарда, техникумдарда булар саясий. Окутуулар баланын ичине тартылып калган.
Тарыхта мисалдары аз болгон дворяндык билимде англис тибиндеги мырзалар пуританизмдин жардамы менен гана өстүрүлгөн.

«Кудайдын уулу» деген пуритандык ишенимден жана a "Кудай бийликти талап кылууну каалаган" англикан диниятчыларынын менталитети түшүнүктүү болуп калат, ал пуританизм маанисинде англис элине багытталган жана пуритандык мааниде англис элин тарбиялоого жигердүү жана фанатиялык катышат.
дүйнөгө көз караш. Мектеп да бул иштин кызматында.

Англис дагы социалдык маселени пуританизмдин духунда көрөт. Буга ылайык, ээлик кылуучу – «Аллахтын батасы тийген» , ээликтен ажыраган, кедей, Кудай тарабынан куулган адам. Ошентип, Англияда эч кандай социалдык мыйзам пайда болгон эмес.
Ошондуктан, англиялык плютократтар да национал-социализмди тушунуксуз, ал турсун жек керушет. Калгандары үчүн, ал бизде немецтерди, Кудай эч нерсе билгиси келбеген «жок» эл катары көрөт.

Башка элдерге карата ашыкча текебердиктин жана фанаттык сабырсыздыктын күчөшүнө Кудай тарабынан көзгө көрүнгөн бата бар экенин түшүнүү да себеп болгон. Биз көп учурда эки жүздүү, өкмөттүк ыйыктык катары сыпатталган англичандын диний көз карашы, менменсинүүгө чейин жеткен өзүнө болгон ишеними анын кебелбес ынанымынын жана натыйжасы болгонун эске албай коюуга болбойт. анын пуритандык дини

билим берүү.

Англия - бул идеянын бекем бириккен лидерликтен баштап, саясий максатта бир элди кылымдар бою кармап тура аларынын эң сонун мисалы.

Machine Translated by Google

Акыл-эстин пуритандык мамилеси Англиянын философиялык системалары менен, баарынан мурда өзүнүн жыргал моралы менен утилитаризм менен бекемделген («Сизге пайдалуу болгондун баары жакшы» .
Пайдалуулуктун жана бакыттын этикасы). Иммануил Канттын бардык адамдардын эң чоң бакыты жөнүндөгү тар философиясынын бул тезисине анын категориялык императивине, демек, жоокердик, жоокер Пруссиянын эркинин максимумуна каршы чыкканы ушул өнүгүүнүн мүнөздүү.

Бул философиялык диний идеалдуу типтин жеткилең болушуна салым кошо алган нерселердин баары Англияга өз жолун тапты. Ошентип, Англия инстинктсиз болуп калды, ал эртеби-кечпи катастрофага жана эбегейсиз акыл-эстүү күрөштө башкача жол менен кеткен герман дүйнөсү менен тирешүүгө алып баруучу жолду басып баратат.

Еврей либерализминин идеялары еврей материалисттик идеяларынын таасири астында калган бул англис мектебине туш келди.

Агылып келе жаткан еврейлердин либералдык идеялары жана анын индивидуалдык материалисттик багыты англосаксонизмдин пуритандык дүйнө таанымынын маанилүү кошумчасы болгон. Бул жерде еврей кыялданбаган мүмкүнчүлүктөр талаасын тапты, андан кийин ал өз маанисинде пайдалана алган. Ал өзүнүн идеологиясын англиялык жогорку дворяндарга, ошондой эле «Жогорку чиркөөнүн» дин кызматкерлерине таңуулап, аларды толугу менен өзүнө кул кылып коюуга жетишкен.

Еврейлердин интеллектуалдык дүйнөсү эми англис элин толук ээлеп алды.

Англиянын ички чириги либерализмди кабыл алуу менен, ал иудаизмге өзүнүн улуттук органына барган сайын көбүрөөк кирүүгө мүмкүнчүлүк бергенде жана анын башкаруучу табынын еврейлердин ыдырап кетиши менен акырындык менен өз бийлигин иудаизмге кызмат кылганда башталган.

Machine Translated by Google

Бүгүнкү күндө англис эли, бирок өзгөчө жогорку класстар толугу менен материализмдин азгырыгында экени талашсыз.
Алтын жана эгоизм, ар дайым чирүүнүн эң ачык белгилери элде үстөмдүк кылат! Пуританизмдин дүйнө таанымы тандалгандарга болгон ишеними менен дагы эле Англиянын дүйнөлүк империясын куруу үчүн бардык улуттук күчтөрдү чогултса, еврей материализми
элдик күч ыдырап.

Еврей дүйнөсү, атүгүл Англияда дагы эле элдик чечкиндүү жашоо тартибин талкалады.

Англия материализмдин жана индивидуализмдин алып жүрүүчүсү катары еврейлердин фольклорду эритип, элдин күчүн организмдеги таякчага окшоштуруп эритип жатканынын эң сонун мисалы.

Англиянын тарыхый енугушу элдин тагдырын алар кабыл алган дуйнеге коз карашы менен кандайча аныктай тургандыгын жана алар чет елкелук идеялардын кучтеруне натый-жалуу каршы турбаса, жок болорун ачык-айкын керсетуп турат. Пуританизм жана либерализм англиялык жогорку классты еврейлерге ушунчалык өзгөрткөндүктөн, германдык адеп-ахлак пайда боло албайт. Ошон үчүн биздин “кан эжелер” менен түшүнүшүү мүмкүн эмес. Англия еврей болуп калды. Ал бизге согуш жарыялады, анткени биз анын бийликке умтулушуна, байлыкка болгон көз карандылыгына тоскоол болгонубуз үчүн жана жөөттөр биздин жок кылынды. Бул согушта Англия өзүнүн унутчаактыгы жана мүнөзүнүн жоктугу менен кылымдар бою сепкен жемиштерин жыйнайт.
Эгерде ал еврейлерден бошонуп, германдык өзөк менен байланышты сактаса, же биз менен байланышы аркылуу иудаизмден кутулуп, өзүнө жол тапса гана өзүн сактап кала алат. Бирок анын дүйнөлүк империясы талкаланууда!

Англиянын мисалы бизге ой жүгүртүүгө азык болушу керек. Биз үчүн бир гана натыйжа бар:

Ар бир немец адамын биздин ан-сезимдуу алып журуучу кылуу
езунун чыгармачылык кучу менен улуттук социалисттик дуйнеге кез караш

Machine Translated by Google

фольклорду жогорку енугууге алып келет жана идеалисттик негизги тузулушу менен ошол эле учурда материализмге каршы бирден-бир каражат!

14.Британ империясы кандай ыкма менен курулган

Британ империясы үстөмдүккө жана бийликке багытталган ырайымсыз саясаттын натыйжасы.

Кудай берген дүйнөлүк империяны куруунун англис ыкмасы өзүмчүлдүк жана ырайымсыздык менен мүнөздөлөт. Бул жерде Англия империясынын эбегейсиз өсүшүн сүрөттөөгө орун жок. Кээ бир сандар гана анын тез өсүшүнүн сүрөтүн бере алат.

Болжол менен 1600, ханыша Елизаветанын башкаруусунун акырына карата, Англия болжол менен 4 миллиондон 5 миллионго чейин калкы болгон. 1750-жылы Англия империясынын 8 миллионго жакын калкы болгон, 1815-жылы 80 миллионго жакын, ал эми бүгүнкү күндө Империяда 500 миллион букаралар жашайт. Дээрлик фантастикалык өсүш. Англия империясы мейкиндик жагынан тарыхтагы эң чоң империя. Ал жердин кургак жеринин төрттөн бир бөлүгүн ээлейт. Эски Рим жана Испания империялары эң чоң экспансия учурунда биригиши мүмкүн жана экөө тең азыркы Британ империясында ыңгайлуу орунга ээ болуп, анын бештен эки бөлүгү ачылбай калат.

Machine Translated by Google

Англиянын басып алуулары биздин германдык мааниде жерди басып алуу үчүн зарыл болгон жашоо чөйрөсү үчүн күрөшкөн эмес. Пуритандык маанайдан аларды дүйнөгө үстөмдүк кылуу идеясы жана байлыкка көз карандылык алып келген. Алар империалисттик мүнөздө болгон. Немис империяларынын мүнөздүү өзгөчөлүгү болгон калыптандыруучу жана иреттүү жана ошону менен жаратуучу принцип британдыктар эч качан ишке ашырууну ойлобогон нерсе. Англиянын саясаты дайыма нукура материалисттик умтулуудан чыгып келген. Бул да антиевропалык позицияны түшүндүрөт.

Акыркы үч кылымда Англия ар дайым анын кызыкчылыгы үчүн элдерди бири-бирине каршы ойноону билет.

Англиянын басып алуу согуштары дайыма' экономикалык. Ошентип, дүйнөлүк империя менен кол кармашып, Британиянын соодасы жана британ байлыгы өскөн. Сооданын кеңейиши жана багынган элдердин эксплуатацияланышы менен деңизчилер менен басып алуучулардын артынан экономист.

15. Жүйүттөр кандай кабыл алышты?

Англиянын экономикалык көтөрүлүшүнүн артыкчылыгы?

Еврейлер бүткүл Англиянын экономикасынын алдыңкы позицияларына кире алышкан.

Machine Translated by Google

8-кылымдан бери еврейлер Англияда эч кандай жакшылыкка ээ болгон эмес. Алардын сүткорлугу чыдагыс болуп, элдин ачуусу барган сайын күчөгөндө, «анткени алар дайыма документтерди жасалмалоо жана тыйындарды кесүү менен алектенишкени ачык көрүнүп турат» (Historia Anglorum 111-том). Король Эдвард I 1286-жылы еврейлерди жалпы куугунтукка алгандан кийин, 1289-жылы жөөттөрдү кууп чыгууну чечкен. Англия дагы эле ошол убакта, дени сак инстинкт тарабынан колдоого ээ болгон, бул үчүн күч.

Англия 1588-жылы "Жеңилбес Армаданы" талкалап, бай жана күчтүү Испанияны дүйнөлүк соодадан сүрүп салганда, он миңдеген испан еврейлери эмиграцияланган. Мурда Испаниянын чумасы болгон алар Испаниядан Голландияга жана Англияга өткөн сооданы ээрчишкен.

Оливер Кромвелдин доорунда Байыркы Келишимге негизделген пуританизм англис элинин жөөттөрдөн салттуу коргонуу эркин талкалаган. Кромвелл көп сандаган еврейлерди Англияга тартты.

Голландиялык каржы жүйүттөрү жактырылган, анткени Кромвель практикалык соодагер катары Англиянын коммерциялык атаандаштары болгон Голландияга экономикалык зыян келтирүүнү каалаган. "Анын негизги максаты Англияны улуу жана күчтүү кылуу болгон, анын пикири боюнча, бул үчүн бир гана аскердик күч эмес, ошондой эле дүйнөдө англис соодасынын үстөмдүгү милдеттүү шарт болгон. Кромвель бийликке келгенде, бул жөнүндө эч кандай сөз болушу мүмкүн эмес эле. Анткени ал кезде Голландиянын соодасы алдыңкы орунда турган.Узакка созулган жарандык согуштардан улам каржылык жактан кыйналган Англия өз алдынча каалаган ийгиликке жетише алган эмес.Ошондуктан Кромвелл чет элдик колдоону издөөсү табигый көрүнгөн. Дүйнө жүзүндөгү еврейлердин арасынан табам деп үмүттөндү.Жогоруда айтылгандай, иудаизм ошол убакта дүйнөнүн бардык байланыштарына ээ болгон.Анын колунда испан жана португал, ошондой эле абдан маанилүү Левант соодасы, Голландиянын Чыгыш жана Батышы болгон. Индия компаниясы дагы е

Machine Translated by Google

жана кумуш куймалары дүйнеде алар тарабынан уламдан-улам басымдуулук кылган, ошондой эле бардык елкелердун кеме ташуудагы зор таламдары болгон.

Кромвель Амстердамдын гүлдөп өсүшүн жарым-жартылай жүйүттөр менен байланыштыргандыктан, айрыкча Голландиядан жөөт иммиграциясынын көбөйүшүн каалады. Ошондуктан ал жерден жөөттөрдү Лондонго тартса, англис соодасын бекемдеп, голландиялык сооданы азайтууну үмүт кылган.
Еврей тарыхчылары Англиянын көтөрүлүшүндө жөөттөрдүн үлүшүн көрсөтүү үчүн жетиштүү иш кыла алышпайт.

Кромвелл жөөттөр менен болгон байланыштарын англис соодасына гана эмес, тышкы саясатына да пайда көргүсү келген. Бүткүл дүйнөдөгү еврей Кромвелдин шпиондук кызматына өзүн коюп, ага чоң жардам бергени бүгүн эч кандай шексиз.

Сөз болуп жаткан булактар боюнча жүргүзүлгөн изилдөөлөр жүйүттөрдүн шпиондук ийгилиги Кромвелдин континенттеги көп сандаган душмандарынын иш-аракеттерин токтотууга чоң салым кошконун көрсөтүп турат.

Кийинчерээк падыша болгон Чарльз II көптөгөн Европа өлкөлөрүнөн тапкан шакирттерин жана союздаштарын Фландрияга чогултуп, бул жерден Англияга өтүп, өз өлкөсүндө Кромвелл менен согушкан.
Кромвелл, айрыкча, испандар Карл IIге олуттуу колдоо көрсөткөндөн кийин, дээрлик чечилгис кыйынчылыктарга туш болгон.

Бирок, жүйүттөрдүн шпиондугу аркылуу алынган так маалымат Кромвелге Остенде өзүнүн оппоненттеринин флотун таң калыштуу түрдө басып алуу менен королдук экспедицияны бүтүндөй бүчүрдөштүрүүгө мүмкүндүк берди» (Peter Aldag, Das Judentum, Англия).

Кромвелдин бул жөөт шпиондук уюмунда биз Англиянын жашыруун кызматынын башталышын көрүшүбүз керек.

Ошентип, Кромвель өзүнүн эл аралык соода кызыкчылыктарын айкалыштырган Жөөттөр, Англия дүйнөнү багындырууга аз калганда, еврейлер Англияда туруктуу позицияларды ээлеши үчүн.

Machine Translated by Google

Уильям Оранжский өзүнүн англис кайнатасынын резиденциясы Уайтхолл сарайына көчүп келгенде жөөт иммиграциясы ого бетер күчөгөн. Аны менен бирге көптөгөн голландиялык жөөттөр – негизинен коммерциялык жөөттөр жана биржа брокерлери – Англияга көчүп келишкен. Ал жерде алар дароо эле чоң чеберчилик менен биржалык сооданын үйрөтүлгөн техникасын иштеп чыгышкан.

Еврейлер Англиянын экономикасында көрүнүктүү позицияны ээлеши үчүн көп убакыт талап кылынган жок. 18-кылымда эле алар экономиканын кожоюндары жана соттун банкирлери болушкан. Англия империясынын кубаттуу экспансиясы, чийки заттын бай булактары, сатуу рыноктору, баалуу металлдардын кендери, ошондой эле өсүп келе жаткан британ колониялык империясы сунуш кылган көптөгөн башка мүмкүнчүлүктөр жүйүттөрдүн экономикалык жактан кирешелүү киришине жардам берди. Жүйүттүн акыркы ниети таанылбастан, жүйүт элементин алдыга жылдыруу. Кең империяда еврейлердин экономикалык киришинин кесепеттери немис элинин жашоо мейкиндиги сыяктуу континенттеги чакан жана жыш отурукташкан аймакка караганда алда канча көрүнбөгөн жана байкалбаган бойдон кала берген. Жүйүттөр өз ыкмасына түбөлүккө ишенимдүү бойдон калган. Ал британдык басып алуучуларга отурукташкан колонияларды жана базаларды түзүүгө мүмкүндүк берди, алар ошол эле учурда жөөттөрдүн базаларына айланган.

Ошентип, яхудийлер атайылап жана эч жаңылбастан Британ империясын яхудий империясынын вестибулуна
айлантышты.

Экономикалык үстөмдүктөн тышкары, жүйүт Англиядагы саясий бийликти бардык өжөрлүк жана кыраакылык менен түрттү. Жөөт мамлекеттик жана мамлекеттик кызматтарды ээлей албаса жана англис коомунун дарбазасын ача албаса, бул оңой болгон жок. Жөөттөр жарым жарандар деп эсептелгендиктен жана англис жарандыгын ала албагандыктан, теңдик үчүн аракет кылышы керек болчу.

Machine Translated by Google

Еврейлерге бул жагынан эл аралык ой жүгүрткөн масондук жардам берген. Башында еврейлерге жарым жаран катары ложага мүчө болууга уруксат берилбесе да, 1780-жылы еврейлер эмансипациялангандан кийин аларга ложага кирүүгө тыюу салынган. Эми жүйүттөр үчүн масондукта иудаизм менен англизмдин ортосунда көпүрө табуу оңой болуп калды.

Кээ бир кыйынчылыктардан качуу үчүн, асыл жүйүттөр балдарын христианчылыкта чөмүлтүштү. Бул чөмүлтүлгөн жүйүт жасалма христиандары кийинчерээк чөмүлтүлбөгөн жүйүттөргө мамлекеттик жогорку кызматтарга жана англис дворяндарына жол ачышты. Алардын арасында Англиянын кийинчерээк премьер-министри Дисраэли, Эрл Биконсфилд (1804—1881) болгон. Төмөнкү мисал Дисраэли кантип англичандарды алдап, өзүнүн жөөт расалык жолдошторун куулук жана чыккынчылык менен алдыга жылдыра алганын көрсөтөт: Лионель де Ротшильд өзүнүн расалык акылмандары тарабынан саясий кызматка шайланууга көп жол берген, бирок ал кызматка кирише алган эмес, анткени, Жүйүт, ал талап кылынган ант берүүдөн баш тартты "христиандын чыныгы ишенимине
Ал жерде анын досу Дисраэли биринчи жолу 1841-жылы расалык жолдошторун коргоп: «Ошондой эле

Кристиан, мен өзүмдүн Куткаруучум төрөлгөн диндин профессорлорун мыйзам чыгаруу жыйынынан чыгаруунун коркунучтуу жоопкерчилигин ала албайм. Андан ары ал иудаизм өлкөнүн христиан мүнөзүн өзгөртө алат деген божомол күлкүлүү экенин белгиледи. Чыныгы негиздөөчүлөрү иудейлер болгон христиан окуусу да
буга күбө. Демек, диний негизде еврейлердин эмансипациясына карама-каршы келген абсурддуу башталыш. Ар бир ыйык күнү жөөт баатырларынын жана акындарынын окуусу элге жарыяланып, алардын адеп-ахлактык жактан жогору болгондугунун далили болгон.

Ушул жана ушуга окшогон айла-амалдары аркылуу жөөттөр Англияда саясий бийликти өнүктүрүүгө жол ачышты.

Machine Translated by Google

19-кылым жүйүттөргө алар каалаган нерселердин баарын берди: добуш берүү жана шайлануу укугу, общиналар палатасына жана лорддор палатасына кирүү мүмкүнчүлүгү, ошондой эле бардык мамлекеттик жана мамлекеттик мекемелер.

Кийинки мезгилде жөөттөрдүн саясий таасири колониялык империянын өсүшү менен бирдей деңгээлде күчөдү. Еврейлердин саясий абалы 1874-жылы Бенджамин Дизраэлинин премьер-министр болуп дайындалышы менен туу чокусуна жеткен. Еврей Дизраэли Англияда дагы эле Империянын түпкү атасы деп аталат, бирок чоң колониялык империяны ал эмес, англис деңизчилери түзгөн. , соодагерлер, жашылчачылар жана аскерлер.

Дизраели англиялык колониялык саясаттын жактоочусу катары Британ империясынын өкүл атасы болгонуна карабастан, Англия үчүн укмуштуудай иштерди жасаганы шексиз; бирок анын бардык жетишкендиктери еврейлерге да пайдалуу болду. Ал ошондой эле англистердин иудаизмге ишенбөөчүлүктү уктатууга жетишти, азыр да Англиядагы еврейлер мурдагыдай эле эскичил Дисраэли ээ болгон репутация менен жашап жатышат. Ал еврейлерге мамлекеттин жана эң жогорку англис коомунун дарбазасын ачкан.

Британ империясы Дисраели үчүн эмнени билдирет, анын протегесинин бири бизге мындай дейт: "Англия - анын кыялындагы Израил". Бул сөз Англиядагы жөөттөрдүн экономикалык жана саясий максаттарын эң сонун ачыктап турат.

Machine Translated by Google

16. Жүйүт кайда?

20-кылымдагы Англиядагы таасири

өзүн сездиби?

Еврей Англияда жашоонун дээрлик бардык тармактарында лидерликке ээ, Ал Биринчи жана Экинчи Дүйнөлүк Согуштун алдында Германияга каршы курчоо саясатын жайылткан.

1901-жылы Англиянын тактысына король Эдвард VII отурган. Анын тушунда жөөттөр англис коомунда өздөрүн толук көрсөтө алышкан. Падыша көптөгөн жүйүттөр менен жакын дос болгон. Ошол убакта англисче "Punch" тамаша китебинде Англия үчүн эскертүүчү белги болгон атактуу карикатура жарыяланган. Карикатура «англиялык коомдун 50 жыл ичиндеги» сүрөтүн тартуулап, анда расалык өзгөчөлүктөрү өзгөчө көрүнүктүү болгон кичинекей жөөттөр менен кол кармашып, эң мыкты скандинавиялык англо-саксон канынан жаралган англиялык дворяндардын узун бойлуу уул-кыздарын көрсөткөн. Бирок англиялык аристократия бул сигналды түшүнгөн жок жана барган сайын көпөс еврейлер менен кандуу байланышка киришти. Англия.

Падышанын масондуктун улуу даражалуу адамы болгондугу да жүйүттөр менен жакын мамиледе болгондугун көрсөткөн. Эдуард VIIди Германияга каршы курчоонун падышасы кылган да жүйүттөр болгон жана Эдвард VII еврейлердин курчоо пландарына толук макулдугун берген. Биринчи дүйнөлүк согушка чейин көп убакыт мурун, жүйүттөр Британия империясынын ичиндеги экономикалык позицияларын бардык чаралар менен "өсүп жаткан" Германиядан коргоого макул болушкан. Ошентип, курчоого алуу менен Британия саясаты яхудийлердин бийлигинин жана соода саясатынын изин ачык ээрчип кетти. 1914-1918-жылдардагы дүйнөлүк согуштун натыйжасы болг

Machine Translated by Google

Англо-еврей саясаты.

Эми Англиядагы азыркы шарттарды карап көрөлү, айрыкча бүгүнкү күндө еврейлер Англияда үстөмдүк кылуучу позицияны ээлейт. Еврей жана англис тили бири-бири менен ушунчалык тыгыз байланышта болгондуктан, аларды чечүү мүмкүн эместей сезилет. Коомдо, мамлекетте, өкмөттө, финансылык турмушта, соодада жана басма сөздө еврей бардык жерде бизге каршы чыгат.

Ал эски консервативдүү жана либералдык үй-бүлөлөргө, англиялык аристократияга жана саясатчылардын кастасына кирген. Биздин доорубуздун акыркы мезгили Англияда иудаизмдин пайда болушунун эң сонун этабы деп айтууга болот.

Кайда карасак да: Еврейлер! Жөөттөрдүн таасири, жүйүттөрдүн кызыкчылыктары, еврей бийлиги. Еврей менталитети, ошондой эле англис элинде, өзгөчө жогорку класста. Дал ушул мамиле иудаизм менен жогорку деңгээлдеги кандуу биримдикке кирген. Жүйүттөр толук социалдык теңчиликке ээ, жада калса сотто да
Кош келдиңиз. Вестминстердеги акыркы тажия аземдеринде

Мисалы, эң тандалгандар гана кире алган аббаттыкта Англиянын башкы раввини, ынталуу сионист Леон Симон башка
көптөгөн жүйүттөр гана эмес болчу.

1881-1914-жылдары Англияга 823 789 еврей иммиграцияланган! Саны

Англиядагы жүйүттөр азыр, консервативдик эсептөөлөр боюнча, болжол менен

1 700 000 (Империяны кошкондо)

29-август 1939-жылы Сионисттик Дүйнөлүк Уюмдун башчысы Хейм Вейзман Улуу Британиянын премьер-министри Чемберленге: «Ыйык баалуулуктарды коргоо өтө кооптуу учурда жөөттөр Британия менен бирге болуп, демократиялар тарабында согуша тургандыктарын» билдирген. .

Machine Translated by Google

Лорд Ротшильд 1939-жылы октябрда бирдей мааниге ээ сөз сүйлөп, Лондон өкмөтү (бир нече жума мурун согуш жарыялаган) бүткүл дүйнөдөгү еврейлердин келечегинин улуу проблемасын чечүүгө акыркы эмес, жалгыз үмүт экенин баса белгилеген. Демек, Чемберлендин да чече турган еврей маселеси бар окшойт

бизге согуш жарыялаганда.

Муну ачык айталы: Англиянын согуш жарыялоосу ошол эле учурда еврейлердин согуш жарыялоосу. Мунун натыйжасы
англизм менен еврейлердин чыккынчы өз ара аракети.

Бирок бул согуштун кожоюну жана кожоюну кимге каршы ачылды
Германия жана ал үчүн колдонулган элдер, башкалардын арасында, "Британ Израилинин" катчысы еврей Хивер тарабынан далилденген.
Федерация» , 1942-жылы Лондондо жарыялаган:

"Британиялыктар Израилдин эли. Түндүк Америка Кошмо Штаттары - Израил, Британия Израил сыяктуу. Алардын ортосунда улуттук максаттардын жана умтулуулардын атаандаштыгы болушу мүмкүн эмес...".

Machine Translated by Google

АМЕРИКА

17. Эмне үчүн Америка биз менен согушуп жатат?

Еврей-америкалык плютократ өзүнүн капиталисттик экономикалык эксплуатация системасында улуттук социализм тарабынан коркунучка кабылат. Анын үстүнө, өзүнүн пуританддык дүйнө көз карашы боюнча жөнөкөй америкалыктар да АКШнын башкаруусунун Кудай каалагандай кеңейишине ишенет. элдер. Калгандары үчүн, еврей кайра эле негизги согуш ачуучу болуп саналат.

Биздин Улуттар Лигасынан чыгуубуз Англиядагы жана Америкадагы эксплуататорлордун жана акционерлердин капиталдык салымдарына коркунуч келтирди. Саясий жактан күчтүү жана экономикалык жактан көз карандысыз Германия америкалык рынокту кыскартууга аргасыз болду.

Мындан тышкары, өзүн-өзү камсыз кылуучу Германия жана аны менен бирге экономикалык жактан көз карандысыз Европа жумушсуздукту социалисттик жол менен чечип, еврейлерге ар дайым тирүү каралоо болуп келген жана

Machine Translated by Google

жакшы социалисттик турмуш образынын болушу аркылуу гана ездерунун капиталисттик коомдук тузулушунун кыйрашы-нын тездетуу коркунучу.

Алардын согуш жарыялоосунун чыныгы себеби мына ушунда.

Пуритандык дуйнеге кез караш менен санкцияланган империалисттик умтулууларында Америка езунун бийлигин дээрлик бардык элдерге жайылтууга умуттенет, бул дуйнелук устемдукке барабар. Англия да Американын вассалына айланат. Андан тышкары, англиялык үстөмдүк идеясы жана панславяндык экспансионисттик шыкак сыяктуу, пуритандык америкалык империализм жөөттөрдүн дүйнөгө болгон умтулуусу менен дал келет.
үстөмдүк кылуу.

Өзүн америкалык экспансионизмдин аткаруучусу катары сезген Рузвельт, чындыгында, дүйнөлүк еврейлердин эркин аткаруучусу.
Рузвельт жогорку даражалуу масон!

Анын үстүнө Рузвельттин саясий карьерасы мунун баарын айтып турат: Рузвельт Нью-Йорк штатынын губернаторлугуна талапкерлигин койгондо, албетте, аны жөөттөрдүн жардамы менен гана жеңе алган. Жүйүттөрдүн бул колдоосу Рузвельттин андан аркы карьерасы боюнча калды.
Ал президенттикке талапкерлигин койгондо, анын мүмкүнчүлүгүн түшүнгөн жөөт борбору аны колдогон эң күчтүү күч болгон.

Бул үч тараптуу негизде: шайлоолордо жөөттөрдүн колдоосу, анын еврей достору жана анын салттуу еврейди колдогон акыл-эси жана жан дүйнөсү кандуу түрдө акталышы мүмкүн, бул президент Рузвельттин принципиалдуу еврей саясаты болуп саналат. жөөттөрдүн жардамы менен америкалык элди дүйнөлүк үстөмдүккө алып барат. Ал эми өзү чакырган рухтарды кууп чыга албайт. Келечек Рузвельт өз элин жана алар менен бүт Американы эң аянычтуу кыйроонун жана «еврейлердин» большевиктердин баш аламандыгынын дооруна алып барганын көрсөтөт.

Machine Translated by Google

18. Айдоочу күчтөр деген эмне Экономикалык жана АКШнын саясий өнүгүүсү?

Англиядан кабыл алынган пуританизм жана либерализм

Англиянын мекенинен эмиграцияланган англичандардын АКШнын территориясын оккупациялоосу өзгөчө тез жана жергиликтүү тургундарга жана башкаларга өзгөчө көңүл бурулбастан өттү.

Буга чейин Америкага иммиграцияланган европалыктар испандар, голланддар жана француздар сыяктуу. Америкага англистер менен катар пуританизмдин идеялары да секирип өткөн. Англиядагыдай эле, пуритандык рух америкалык жогорку каржынын пайда болушунда чоң жеңишти белгиледи. АКШда да байлыктын топтолушу Кудайдын өзгөчө ырайымы менен ырайымынын белгиси катары кабыл алынган.

Machine Translated by Google

Түндүк Америка пуританизмдин эң жакшы өсүүчү жери болгон! Өлкө бай казынага толгон, аны сатып алган пуритандыктар энергия менен көтөрө баштаган.

Ар бир жаңылоо, ар бир кол өнөрчүлүк жана өнөр жай аракети америкалыктарга ушунчалык сыйлык бергендиктен, Европанын тар шарты менен өлчөнгөн Түндүк Америка ага "чексиз мүмкүнчүлүктөрдүн өлкөсү сыяктуу сезилди. Ачык тагдыр" бул үчүн термин болуп калды.

Американын Кудай берген пайда болушу, Америкада ушул күнгө чейин үстөмдүк кылган миф болуп калды. Пуритандык маанайынын аркасында ийгиликтүү америкалык өзүн Кудайдын тандалгандары, Американы «Кудайдын өлкөсү» деп эсептеген.

Бирок АКШ саясий жактан да өстү. аракетсиз, жок дегенде көп аракетсиз. Саясий бийликти жогорулатуу дээрлик европалык ички чыр-чатактар аркылуу мүмкүн болду. Мамлекеттер эгемендүүлүккө француздардын жана испандардын жардамы менен жетишти жана алар немис каны менен гана күрөшүштү. Түндүк Америка армиясынын уюштуруучусу жана тарбиячысы Пруссиялык генерал Фридрих Вильгельм фон Штюбенсиз жана немецтердин согушка күчтүү катышуусу болбосо, Вашингтон эч качан Түндүк Американын көз карандысыздыгын ала алмак эмес. Немис генералдары Герххаймер, Калб жана Питер Мюленберг америкалык аскерлерди Жеңишке чейин жетектеп келишкен.

Machine Translated by Google

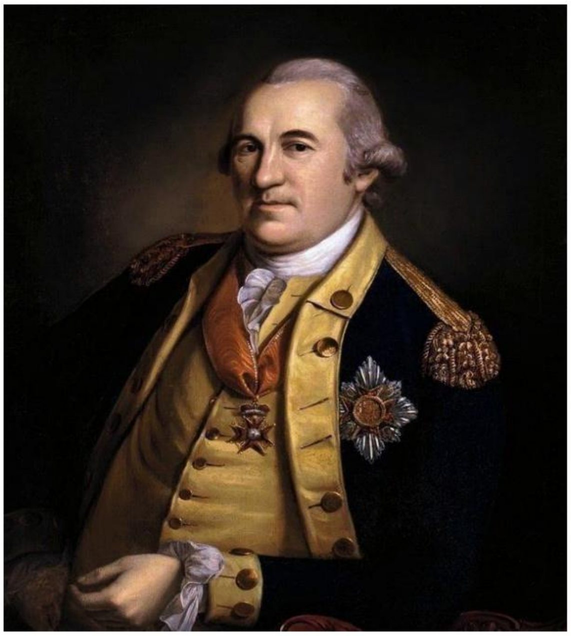

Америкалык офицерлердин арасында 9 'немец генерал-майор! In
Жаңы

Бир гана Йоркто немецтердин 10 полк, Огайодо 11 полк, Миссуриде ар бир экинчи жоокер немистерден турган. Ошондой эле АКШнын кийинки тарыхы немецтердин жогорку ыры!

Он тогузунчу кылымда өздөрүнүн континентинин эбегейсиз зор мейкиндигинде теңдеши жок кыймыл эркиндигине ээ болгон мамлекеттер өздөрүнүн империализмине тизгинди алууга мүмкүндүк бере алышты, анткени Европа катуу саясий конфронтацияга дуушар болгон. Европанын кайгысы Американын пайдасына айланды.

Империалисттик идея, Аллахтын атынан дүйнөгө үстөмдүк кылууга умтулуу жана Кудайдын батасын алган ийгиликке экономикалык таза ишеним ошентип эч тоскоолдуксуз өнүгө алат.

Еврей либерализми бул пуритандык-материалисттик менталитетти тосуп алды!

Анын адамзаттын бир туугандыгы жөнүндөгү доктринасы ого бетер тайбаган империализмди жаап-жашыруу үчүн жагымдуу каражат берди. Ошентип, дүйнө тынчтык пландарынын таң каларлык аралашмасы жана жийиркеничтүү христиандык кийимдер менен пропагандаланган дүйнөнү басып алуу АКШнын саясатынын өзгөчө белгиси болуп калды. Монро доктринасы

Machine Translated by Google

муну өзгөртө алган жок. Европанын иштерине кийлигишпөө Америка Кошмо Штаттарынын өз континентинин чегинен тышкары өзүн аныктоого күчү жетпегенде гана жарактуу болгон.

Экинчи жагынан, индивидуалдык-материалисттик идеялардын либерализм жашоонун маанисин дегеле материалдык байлыктарды топтоодо гана көрүүгө алып келген. Ошентип, либерализм өзүнүн пуритандык жашоо образы менен беттешип, үстүртөн, материалдык жактан Американын жашоосуна коркунучтуу кошумчаларды алып келди.

Ошондой эле, штаттарда табигый байлыктан кансыз либерализмге каршы чыга турган күчтөр болгон эмес. Атүгүл Генри Форд да ар бир байланышты четке кагуу идеясын мындай деген: «Тарых – болбогон нерсе!

Бирок Американын өнүгүүсүндөгү эң маанилүү жана коркунучтуу нерсе – еврей-пуритандык-либералисттик идеялардын бүткүл адамзат үчүн доктринага көтөрүлгөндүгүндө. The

дуйнелук мамлекеттин, эркиндиктин, прогресстин, рационализм маанисинде акыл-эстуулуктун универсалдуу идеясы миссия сезимине айланууда. Ким Америка Кошмо Штаттарына "адамзаттын боштондугу" үчүн каршы чыкса, ал адамзаттын жана эркиндиктин душманы болуп саналат, жалпысынан алганда, АКШнын жараны ушуну менен өзүн еврей дүйнөсүнө үстөмдүк кылуунун куралына айландырды, үгүттөөчү дүйнөлүк тынчтык программасы еврейлердин эң ачык-айкын натыйжасына алып келди. империализм, адамзаттын пацифисттик кыялы эң ырайымсыз зордук-зомбулукка жана басып алууга айланганын азыр аз америкалыктар билет.

Machine Translated by Google

Пуританизм, бир жагынан, «тандалган адамдарга» ишенимди алып келсе, экинчи жагынан, кудайлык жакшылыктын белгиси катары эң караңгы жолдор менен чогулган байлыктарды ыйыктады. Бийликке жана байлыкка умтулуу өзүнүн конфессиялык ыйыктыгын тапты.

Либерализм «эң жакшы жана эң прогрессивдүү мамлекеттин» формуласын таап, АКШга адамдык миссияны берди. Ошентип, Байыркы Келишим жана жүйүттөрдүн миссионердик талаптары бири-бирине байланыштуу болгон

Machine Translated by Google

демократиялык миссиясы менен, алар АКШда калыптанган жашоо образын дүйнөгө таңуулоону каалаган. Байлыктын күчү жана ыйыктык, акча жана дүйнөнү багынтуу жөнүндөгү жөөттөрдүн кыялы Америкада кайра тирилгенин майрамдоодо.

Бүгүнкү күндө бардык көз алдында көрүнүп турган дүйнөнү саясий жактан багындыруу ниетинен да коркунучтуусу – бул АКШнын цивилизациясынын, американизмдин зыяндуу таасири. АКШнын цивилизациясы либералдык ой жүгүртүүнүн көрүнүшү. Адам механикалык нерсеге, психикалык автоматка айланды. Талаада технология үстөмдүк кылат. Жашоонун мазмуну пайдага чексиз умтулуу. Чыныгы маданият АКШда мүмкүн эмес. Улуттук коомчулук жөнүндө сөз болушу мүмкүн эмес. Баары жөөттөр башкарган плутократиянын кызматында. Чечүүгө да, далилдөөгө да, сатып алууга да мүмкүн болбогон нерселердин баарын четке кагуу үчүн акчаны, сандардын мастыгын жана сааттын өлчөмүн гана билет. Акча табуу - бул согуш. Базар храмга айланат. Американы еврей калыптандырат, баары жылмакай, үстүртөн цивилизация. Жада калса чиркөөлөр да капиталисттик ишканалар. Акылдуу дааватчылар бизнеси менен миңдеген акча табышат. Алар бизнесмендер жана ишкерлер. Алардын соода беренеси дин же Кудай. Чиркөө бизнесинин акыркы жарнагы: "Акчаңды Кудайга сал".

Басма сөз жана тасмалар, жалаң еврейлердин колунда, американизмге үгүттөшөт. Искусство жана маданият еврейлердин бузулушу. Архитектура жеке эмес жана "тек техникалык" деп түшүнүлөт. Бирок баарынан мурда джаз триумфтары.

Жөөттөр үчүн джаз либерализмге дүйнөгө болгон көз караштагыдай эле, чексиз, эл аралык адамзатты мажбурлоо үчүн күрөштө бирдей курал болуп калды. Адамдарды музыкалык экспрессиядан ажыратып, аларды универсалдуу үйүр инстинкттерине түшүргөн жаңы эл аралык элдик музыка. Еврей гезити сахналык оюнду майрамдап жатат, анын башкы актрисасы таң калган элди

Machine Translated by Google

дүйнөнүн идеалдуу абалы: "Мен аралашуу ырын ырдайм. Кара ак менен, негр түндүк менен биригет, ал эми Африканын күчү Скандинавия тамырларында ысык тоголот; Сион кездеме менен жатып, күрөө менен калат. Анын сүйүүсү жер үстүндө жемиштүү болот, Менин жүрөгүмдө көптөгөн үйлөр бар, ар бир эл менин коногум – эскимос, тевтон жана галл, славян жана полинезия!»

Дүйнөлүк еврейлер жана АКШнын плутократтары түшүм жыйноо мезгили келди деп эсептешет. Дүйнөнү американалыкташтыруу

коркунуч катары коркутат. Американизм менен большевизм капитализмдин өлбөс душмандыгына жана Москвадагы пролетариаттын бийлиги деп аталганына карабастан, биригишти. Эки бийлик тең а жалпы тамыры: материализм идеяларынын еврей дүйнөсү. сыяктуу

АКШ, жашоо материалдан гана түшүнүлөт, ошондуктан большевизм да бардыгын сезимдик, сезгичтик, материалдык байланыштарга жана процесстерге таандык кылат. Большевисттер АКШдан үлгү алышкан. Технологияга сыйынгандар, «машина» кудайы Россияда да тамырынан ажыраган жаңы типтеги адамды түзөт.

Бир еврей гезити мындай деп жазат: «Большевизм 20-кылымдын американизми. Эң башкысы чечүүчү нерсе еврей эки элде тең алдыңкы орунда турат.

Немис эли болсо, жүйүттөргө жана капитализмге каршы дүйнөлүк абийир катары жок кылынышы керек.

Биздин ачык-айкын идеялык позициябыз менен бул күреш эл менен малчылардын ортосундагы, маданият менен техникалык варваризмдин ортосундагы, чыныгы социализм менен еврейлердин пайдага болгон ач көздүгүнүн ортосундагы, Европанын жана бүткүл адамзаттын жыргалчылыгы үчүн күреш катары жецищ менен жүргүзүлөт.

Machine Translated by Google

19.Бүгүнкү күндөгү Тойбогон доллар империализмине

кантип келди?

АКШнын дүйнөлүк үстөмдүгүнүн Кудай берген экспансиясына ишенип, жана болуп көрбөгөндөй көтөрүлүштүн жүрүшүндө АКШ Түндүк Американын экономикасынын жана саясатынын үстөмдүгүнө башка элдерди киргизди.

АКШнын өнүгүүсү. башынан эле токтоосуз экономикалык жана мейкиндик кеңейүү менен мүнөздөлгөн. Акчага ээ болуу кыймылдаткыч күч болгон жана болуп кала берди, бул дайыма жаңы жерлерди өздөштүрүү жана байлыктын жаңы булактарын өнүктүрүүгө алып келди. Англия сыяктуу эле АКШ да чет элдик элдерди өзүнүн башкаруусу астына алып келген, ар дайым Түндүк Американын гүлдөп өнүгүүсүн башка элдерге алып келүү шылтоосу менен.
Кудай.

Анын тарыхында бир жолу америкалык америкалыктар үчүн чек болгон. Анткени, батышты көздөй тынымсыз кыймылдын натыйжасында эркин отурукташкан өлкөнүн бийик тоолор менен жунглиге чейинки бардык аймактары басып алынганда, табигый чек арага жеткен. Америка күтүүсүздөн анын аймактык жана экономикалык экспансионизмине карама-каршы келген жана Америка айыл чарба, экономикалык жана социалдык саясат жагынан өзүнүн жашоо мейкиндигин кеңейтүү чечими алдында турган «чексиз мүмкүнчүлүккө» таптакыр карама-каршы келген чындыкка туш болду. же башкалардын суверендуу укуктарынын «Кудай берген экспансионизмине» берилге континентке жетиш учун эл акырында суверенитетти. Түндүк Америка мындан ары бул учурда чечим кабыл алды
кеңейүү.

Machine Translated by Google

Чексиз поезд жана байлыкка болгон көз карандылык империализмдин кыймылдаткыч күчтөрүнө айланды, ал америкалык чөлкөмдөн тышкары Тынч океанга чейин жеткен. 1893-жылы эле Гавайи көркөм тутанган революциядан пайдаланып, басып алынган. 1898-жылы Испанияга каршы тоноочулук согуш Кубага, Порто-Рикого жана Филиппинге алып келген. Кылымдын башындагы кытайлык баш аламандыкта АКШнын Чыгыш Азияда артыкчылыктуу позициясын камсыз кылуу жана европалык атаандаштыкты талаадан жеңүү аракети азыртадан эле айкын болгон. Америка континентинин түштүк жарымы болуп калды

доллар дипломатиясынын орчундуу жери, анын эң жогорку жетилиши биздин күндөрдө. Англия Биринчи Дүйнөлүк Согушта өз империясын сактап калууга аргасыз болгондо, Америка Антанта мамлекеттерине болгон миллиарддаган байланыштарын сактап калуу үчүн Франция менен бириккен. урпактары бир жолу эмиграцияланган европалыктар биринчи жолу биздин континентке кирип, дүйнөлүк согушту биздин пайдабызга чечишти. Бүгүн Түндүк Американдыктар Европага кайтып келишти; Америкалык аскерлер дүйнөнүн 50дөй жеринде турушат. Муну кантип түшүндүрүүгө болот? Бул жерде Британ империясынын өнүгүшүнө окшош сөз - "Кудай берген экспансия" мыйзамы. Америка Кошмо Штаттарынын плутократтары кудайдын ниети боюнча экспансияга эки жүздүүлүк менен ишенип, европалык жана башка элдердин укуктарына тийип, алардын континентинин чегинен тышкары кол салышат. Тундук Американын штаттарын басып алууга чейин созулган баштапкы экспансионизм бугунку кундун доллар империализмине айланды. Азыртадан эле Түндүк Америкалыктар согуштан кийин өндүрүштүк кубаттуулугун жогорулатуу ар кандай атаандаштыкты жеңүү үчүн кантип колдонсо болорун көрсөтүп жатышат. Эгерде бардык дуйнелук рыноктор америкалык товарлардын эбегейсиз зор экспорту менен толуп кетсе, ар бир янки орто таптын турмуш децгээлине жетет деген ойго мас болуп.

Machine Translated by Google

Америкалык пропаганда ишенчээк америкалыкты дуйнелук империа-лизмдин идеясын колдоого, акчага жана олжого езунун ички туюмуна камчы салууга ынанды-рууда эч кыйынчылык болгон жок. Бул баарына түшүнүктүү болду - ал башка учурда чыныгы америкалык америкалык болмок эмес - бул согуш жана АКШнын экспансиясы сөзсүз түрдө сооданы жана коммерцияны, демек, анын жашоо деңгээлин жогорулатат. Жана дагы эле талап кылынса

Machine Translated by Google

Элди дүйнөлүк империализмге жасалма түрдө ысытуу үчүн, жөнөкөй американын текебердигине, башкача айтканда, анын дүйнөнү Кудайдын атынан багындырып, аны реформалоого жана башка элдерге даңазаланган эркиндикке жеткирүү керек деген ишенимине кайрылуу керек.

20.Эмне үчүн АКШда экономикалык жана саясий кыйынчылыктарга карабастан, жумушчулардын жакырданышы керек эле?

жетишкендиктер?

Либералисттик негизде пайда алып келүүчү жумушка аёосуз умтулуу табигый түрдө жумушчуларды эң ырайымсыз эксплуатациялоого алып келген.

Минералдык ресурстарды толук өздөштүрүү, өнөр жай менен бизнестин кеңейиши америкалык өндүрүштүн өсүшүнө мүмкүндүк берди чексиз. Технология тармагындагы олуттуу ойлоп табуулар өндүрүш жолун жөнөкөйлөштүрдү жана кыскартты жана 12 миллиондук армияны экономикалык процесстен жок кылды. Башында бул коркунуч катары көрүнгөн эмес; Тескерисинче, байлар менен кедейлердин карама-каршылыгы менен бул капиталисттик экономикалык тартип Кудай тарабынан берилген тартип катары көрүлгөн. Америкалык американын айтымында, ар бир адамга капиталист болуу мүмкүнчүлүгү берилген. Эгерде ал жок болсо

Machine Translated by Google

ийгиликке жетсе, анда ал Кудай тарабынан тандалган эмес, анда ал жашоонун караңгы тарабында турат. Демек, эгер шайланбагандар жакырчылыкта жана үмүтсүздүктө жашоого туура келсе, бул Кудай берген миллиардерлерди эмне капа кылышы мүмкүн? Тескерисинче, алар ездерунун экономикалык зор ийгиликтери менен мактанышты. Өнөр жай продукциялары менен ички жана тышкы рынокко каалагандай чыга алышчу жана жумушчуларды тандоодо жана эмгек акы түзүмүндө каалагандай чыканак бөлмөсүнө ээ болушкан.

Бул мамлекет азыр түбөлүккө созула алмак эмес. Бир күнү жумушсуздар акча ачкан эксплуататорлордун кыжырына тийип, жашоого болгон укуктарын коргоого аргасыз болушкан. Узак мөөнөттө социалдык маселени түп-тамырынан бери чечүүдөн кутулуу мүмкүн эмес эле. Кандайдыр бир коомдук-саясий институттар, бизде Германияда эмгек камсыздандыруу жана эмгекти коргоо мыйзамдары түрүндө бар, Америкада бир нече жыл мурун болгон эмес, ал эми азыр иштеп жаткандары таптакыр жетишсиз. Бул коомдук-саясий компетентсиздиктен эмес, плутократиялык башкаруучу таптын жаман эрки менен байланыштуу.

Бирок экинчи жагынан эркиндик деп түшүнгөн нерсе – бул экономикалык жана кирешелүү жумушка умтулууну толук бошотуудан башка эч нерсе эмес. Буржуазия кедей-кембагалдарга езуне кер-сеткен эркиндикти беруу женунде эч качан ойлогон эмес.
Пуритандык ой жүгүрткөн экономикалык чөйрөлөрдүн социалдык көйгөйгө болгон негизги мамилеси экономист Джордж Ф.Баердин мындай билдирүүсү менен көрсөтүлөт: «Жумушчунун укуктарын жана таламдарын эмгек агитаторлору эмес, Кудай аларга ишенген христиандар коргойт. анын чексиз акылмандыгы бул өлкөдөгү мүлктү башкарууга мүмкүнчүлүк берген.. Же Вандербилт айткандай: "Шайтан карапайым адамды алат".

Ошого карабастан 19-кылымдын башында да, 20-кылымдын башында да АКШда европалык мааниде тап күрөшү болгон эмес.
Жомоктогудай байлык топтогондор да болгон

эл массасы тарабынан атайын тандалгандар деп эсептелген. Экономикалык жактан алсыз адамдар бакыттын кудайы бир түнгө токтоп, аларды

Machine Translated by Google

долларлык миллионер. Кино жана басма сөз бул ишенимди татаал жол менен кантип азыктандырарын билишкен. Экранда жана романдарда кедей-кембагалдардын бактылуу есушу учун дагы эле чексиз мумкунчулуктер бар эле; чындык болсо, байлыктын рыцарларына өтө тар чектерди койду. Чиркелер жана секталар да эмгекчилерди канааттанды-руу учун жан-дили менен иштешти. Көптөгөн ондогон жылдар бою пропаганда жана чиркөөнүн таасири Кошмо Штаттарда социалдык проблеманы чечкен жалгыз каражат болгон.

Түндүк Американын ийгиликке болгон сергек ишеними бардыгын билдирген энергия мүмкүн болушунча тезирээк байлыкка ээ болууга багытталган. Экономикалык максаттарга жетишүүдө ийгилик дайыма чечүүчү фактор болгон, эч качан каражат жана жол болгон эмес. Америкалык-америкалык менталитеттин эң сонун үлгүсүн эски Джон Д.Рокфеллер кадимки шылуундар, паракорлор жана башка өтө шектүү тазалык жана чынчылдык менен миллиарддаган айла-амалдары аркылуу келтирип, кыска жана кыскача түшүндүрүп берди: «Мага акчамды Кудай берди. "

Machine Translated by Google

21. Рузвельт кантип издеген

Америкалык социалдык проблеманы чечеби?

Американы батырып, жумушсуздарга жумуш, нан берди согушка.

Президент Рузвельт пропаганда жана чиркөө каражаттары менен АКШда социалдык маселе, жумушсуздук армиясынын тынымсыз көбөйүшү менен чечиле албасын жакшы билген. Рузвельт жумушсуздардын пайдасына капиталисттерге оор жүк салууга батынган эмес. Бул үчүн ал жүйүттөргө өтө көз каранды. Ал башка чечимди тапты.

Ал өз элин согушка салып, жумушчуларга жумуш, нан берди. Согуш экономикасы аркылуу эмгек рыногун жандандырууга туура келген бул согуш АКШнын социалдык проблемасын чечүү үчүн Рузвельттин каражаты болуп саналат.

Бирок бул да узак мөөнөттүү чечим эмес. Эгер согуш капысынан бүтө турган болсо, АКШнын экономикасы мурдагыдай эле өлчөм менен кыйрашы керек болчу, анткени ал өз товарларын жайгаштыра албай калат. Салттуу экономикалык ритмге берилген капиталисттер жылдан-жылга активдерин кобойтуп, андан кийин жаныдан алынган капиталды жаны ишканаларга жумшап жатышат. Бул циклде өндүрүш мурда болуп көрбөгөндөй көтөрүлдү. Ошондуктан плутократтар дүйнөнү басып алып, жаңы базарлар үчүн күрөшүшү керек же экономикасын Американын кызыкчылыктары менен чектеши керек. Бирок акыркысы акчага зар болгон капиталисттердин ниети эмес. Демек, долларлык империализм жана Европаны жана башка елкелерду басып алуу зарыл. Рузвельт америкалык жаштарды жөнөтөт

Machine Translated by Google

плутократиялык дүйнө үчүн жаңы базарларды басып алуу үчүн согуш талаасы. «АКШ универмагы жүйүттөрдүн бийликке жана пайдага болгон ач көздүгүнүн ырайымына салып, системалык доордогудан да жаманыраак кардар катары Европаны деградациялоого даярданууда.

Пайда издеген плютократтардын башкаруусу, европалыктарды өз базарларынан сүрүп чыгаруу жана экономикалык кулчулук – бул мырза Рузвельт АКШнын абдан мактанган эркиндигине жамынып, Кудайдын атынан бизге бергиси келген белек.

22. Рузвельттин кишилери кимдер?

Америка өкмөтүндөгү жөөттөрдүн таасири жылдан жылга өсүүдө. Президент Рузвельттин жанында улугандар негизинен жөөттөр.

Рузвельттин айланасындагы алдыңкы еврейлер менен жарым еврейлердин арасында төмөнкүлөр бар:

Каржы министри Моргентау, борборду өзү көзөмөлдөйт

Жогорку федералдык сот Феликс Франкфуртер. Анын мектебинен эң жогорку кызматтарды ээлеген көптөгөн юристтер өткөн.

Аял эмгек министри Мис Перкинс.

Нью-Йорк штатынын азыркы губернатору: Леман.

Нью-Йорктун мэри: Лагвардия

Вашингтон өкмөтүнүн эмгек мамилелери боюнча кызматкери: Сидней Хиллман.

Банкирлер: 1917-жылдагы большевиктердин революциясын каржылаган Барух, Джесси Джонс, Шифф, Лоеб, Кун, Варбург, Ротшильд, Гуггенхайм, Селигман, Левисон жана башка көптөгөн адамдар.

Machine Translated by Google

Рузвельттин катчысы: Розенау

Америка Кошмо Штаттарынын эң маанилүү жана эң белгилүү лидери.
басма сөз: Липпманн, Халл, Американын мамлекеттик катчысы, еврей аялга үйлөнгөн. Согуш катчысынын оң колу, толук кандуу Чарльз Поллетти

Жөөт, согуш катчысынын атайын жардамчысы катары жаңы кызматына киришип жатып: "Мен эмне кылышым керек экенин билбейм, бирок мунун эмнеси бар?" Мына ушундай жол менен АКШ келди.

Америкада таасирдүү кызматтарга жетүү үчүн бирөөнүн еврей болгону жетиштүү. Президенттин эң жакын адамы еврей Барух. «Барух азыр кабинетинде президент менен кун сайын эртең мененки тамакты ичип, курал-жарак өндүрүүнүн абалы жана алдыда эмне кылуу керектиги жөнүндө отчет берет» («Нью-Йорк тайме»). Ал Биринчи дүйнөлүк согуш учурунда америкалык алтынга ээ болгон жана өнөр жайдын бардык тармактары анын көзөмөлүндө болгон адам. Ал кайрадан бүгүн АКШнын чыныгы согуш экономикасынын диктатору. Ал бул диктатураны ого бетер оңой ишке ашыра алат, анткени анын расалык жолдоштору Америка элинин бардык алтындарына ээлик кылышат.

23. АКШны ким көзөмөлдөйт?

Дүйнөдөгү бир дагы мамлекет АКШдай жөөттөрдүн таасирине жана бийлигине мынчалык баш ийбейт. Жөөттөр акырындык менен өлкөгө кирип, мамлекеттин жана экономиканын алдыңкы адамдарына унчукпай жана байкалбай кирип кетүүгө жетишти. 1850-жылы Кошмо Штаттарда бир нече он миңдеген жүйүттөр болсо, 1900-жылы миллиондон ашкан, ал эми бүгүнкү күндө алардын саны, еврей аралаш калкын кошкондо, кеминде 12 миллионду түзөт. (Германиядагы еврейлердин саны

Machine Translated by Google

басып алганга чейин болжол менен 600 000 болгон). 2,5 миллион жөөт жашаган Нью-Йорк дүйнөдөгү эң бай еврей шаары. Бул шаардагы ар бир үчүнчү адам еврейлер!

Бүгүнкү күндө жөөт АКШда дээрлик бардык негизги кызматтарды ээлейт. Коомдук пикирди ал гана аныктайт жана ал муну жакшы аткарат. Ал америкалык элди моралдык жактан андан ары ыдыратып, саясий жактан аларды жек көрүүчүлүккө тутандыруу планына ылайык баратат.

Кино, басма сөз, радио, искусство жана экономика, биржа, юрисдикция, университеттерге чейинки бүткүл интеллектуалдык жашоо жана андан да көп саясат жөөттөрдүн колунда же жок дегенде алардын көзөмөлүндө уурдалат:

АКШдагы бардык газета чыгаруучулардын 97 VH. жүйүттөр; 90 V. Бардык радиокомпаниялардын H. еврей капиталынын колунда; 100

Бардык кинотеатрлардын, театрлардын жана кинокомпаниялардын VH еврейлердин колунда; Юристтердин, журналисттердин, дарыгерлердин жана башка либералдык кесиптин өкүлдөрүнүн 76 VH еврей; Банктардын жана башка экономикалык мекемелердин 98 VH еврейлер; Экспорттук сооданын 90 VH еврейлердин колунда; Банктардын жана башка экономикалык мекемелердин 98 V. еврейлери; Текстиль өнөр жайынын 98 VH еврейлер тарабынан башкарылат; Банктардын жана башка экономикалык мекемелердин 62 В. Имараттардын америкалык топурагынын H. жери еврейлердин колунда, оор индустриянын 87 VH еврейлердин колунда; Массалык продукциянын 83 VH еврей ишканалары тарабынан чыгарылат. (* VH= фон Хандерт- жүздөн)

Нью-Йоркто 190 протестант жана 430 католик чиркөөсү бар, бирок 1000 синагогадан кем эмес. Чикагодо 350 000 жөөт, Филадельфияда 275 000, Кливлендде 100 000, Бостондо 90 000 ж.б.

Еврейлер дин кызматчы катары чыгышат, христиан чиркөөсүнүн көптөгөн секталарынын жыйындарына барышат жана ал жерде үгүт-насаат айтышат, ар кандай диний конфессиялардын өкүлдөрү менен бирге ибадаттарды өткөрүшөт, массага таасир этип, аларды көбүрөөк жана көбүрөөк кылууда.

Machine Translated by Google

Идея менен көбүрөөк тааныш, анткени жүйүттөр жер жүзүнүн тандалган эли.

Мына ушундай жол менен алар национал-социалисттик Германияга карата ездерунун тубелукке жек керуу-сун бардык пропаганданын каражаттары менен американалык элге еткеруп жатышат. Интеллектуалдык агымдар жана Германиянын жаңы билимдери Америкага жайылып кетиши мүмкүн жана ошону менен алардын лидерлик абалына коркунуч туудурат деп коркуп, еврейлер азыр бардык мүмкүнчүлүктөрү менен Рейхти жок кылуу үчүн акыркы учурду пайдаланууга аракет кылып жатышат. анын союздаштары.

Ал көзөмөлдөгөн жогорку каржынын жана өзгөчө Америкада кеңири жайылган масондуктун жардамы менен жөөттөрдүн Американы согушка шыкактоосу кыйын болгон жок.

Ак үйдүн абсолюттук үстөмдүгү менен таажы кийгизилген а коомдук пикирди калыптандыруунун бүткүл аппаратына ээ эмес, аны башкарып, жөөттөрдүн каалоосуна жараша таасир этүүчү башкаруу. Басма сез, бардык радиостанциялар сыяктуу эле, театрлар, кинотеатрлар, китеп басып чыгаруучулардын лек-циялык агентстволору да иудаизмдин кудурети астында. Буга кээ бир бизнес тармактарында монополдук сыяктуу болгон жана коомдо яхудийлерге каршы мамиле жасоо мүмкүн болбой тургандай аёосуз колдонулган экономикалык жана каржылык күч кошулду.

Америка мамлекетинин курулушуна эч кандай салым кошпогон жана бардык жагынан чет элдик, түшүнүксүз, ал тургай Америка элине кайрымсыз болгон жана болуп жаткан мындай улуу элдин саясатын жана мамилесин калктын бөлүнүшү аныктап жатканы табышмак бойдон калууда.

Жөөттөр АКШдагы согуштун өрттөөчүлөрү.

Алар согуштун узакка созулушуна абдан кызыкдар.

Machine Translated by Google

Анткени согуш алардын бизнесинен башка эч нерсе эмес. Мындан тышкары, алар акыры бул аркылуу дүйнөлүк үстөмдүккө жетишүүгө үмүттөнүшөт. Нью-Йоркто, Лондондо отурган еврейлер Москвада отурушат.

Америка менен немец элинин ортосунда эч качан жалпы талаш-тартыш объектилери болгон эмес; экөө тең бири-бири менен тынчтыкта жашагысы келген. АКШ менен Рейхтин ортосунда эч кандай тирешүү болгон эмес. Тескерисинче, немис илимпоздору жана сүрөтчүлөрү, немис аскерлери жана техниктери, тилекке каршы, Түндүк Американын көлөмүнө жана кубаттуулугуна абдан чоң салым кошушкан. Американын саясий курулушуна немецтердин салымы чоң болгон. Бирок жөөттөр Германия менен Америка Кошмо Штаттарынын ортосундагы жакшы түшүнүштү бузууга жол берилген эмес.

Еврейлер максатына жетпейт, Рейхти жок кылуу жана

Europe. Дуйнелук еврей жана аны менен союздаш большевизм менен болгон кубаттуу курештун акырында жаштардын жециши турат. Чөгүп турган Европа эмес, Европа аймагынан еврей жок болот. Ал бул элдерди тутандыруу жана согуштун жаны отторун тутандыруу мумкунчулугунен ажыратылат.

Machine Translated by Google

өнүктүрүү жана

максат

24.Кантип элдер өздөрүнүн окшош түрлөрүнөн көбүрөөк баш тартышты

Жашоо тартиби жана адаптацияланган чет элдик

Идеялар дүйнөсү?

Байыркы доордон бүгүнкү күнгө чейин идеялардын эки тобун (дүйнөлүк көз караштарды) аныктоого болот:

Скандинавия батыштын идеяларынын чөйрөсүн аныктаган

идеалисттик негизги идея, эрктин, кулк-мүнөздүн жана рухтун баалуулуктарынын өзгөчө өнүгүшү менен дүйнөгө көз караш;

менен Жер Ортолук деңиз бассейнинин жана Анадолу идеяларынын айланасы дүйнөгө көз караш катары индивидуалдык материалисттик негизги идея.

Machine Translated by Google

Скандинавиялык адам көрсөткөн ар-намыстын, берилгендиктин жана жамааттык рухтун жаратман жана тартиптүү принцибине расалык башаламандыкта төрөлгөн еврей сириялык соодагер принциби каршы чыккан. этикалык жоопкерчилик. Скандинавиялык идеализмдин жана баатырдыктын рухуна еврейлердин материализм руху каршы турган. Байыркы доордон бүгүнкү күнгө чейинки батыштын тарыхы идеологиялык күчтөрдүн бул эки тобунун ортосундагы тирешүүнү билдирет. (Күчтөрдүн полярдуулугу, принциптердин антагонизми, жакшылык менен жамандыктын ортосундагы күчтөрдүн түбөлүктүү өз ара аракети).

Материалисттик дүйнөнүн негизги өкүлү еврей. Анын дини иш жүзүндө маммонизмди жана рационализмди жана чет элдик элдерди эксплуатациялоону талап кылат. "Чет элдик фольклордон жана ошол жерде жашоо Кудайдын тагдыры катары көрүнөт. Иерусалимдеги ийбадаткана чачырап кеткен ишенимдештер үчүн борбордук банк болуп калды.
расалык жолдоштор.

Жүйүттөр Иерусалимдин экинчи ирет кыйрашы менен гана дүйнөгө чачырап кетти деп ойлоо туура эмес. Соңку изилдөөлөр көрсөткөндөй, иудаизм замандын өзгөрүшүнө чейин көптөгөн кылымдар мурун эле диаспорада жашап, элдерди эксплуатациялап, материалисттик идеялары менен кыйраткан. Ошондо да «бирдиктүү адамзат» идеалы жөнүндөгү еврей окуулары менен бүтүндөй байыркы маданий дүйнө талкаланган. Перстер, гректер, римдиктер еврейлерге чейинки азиялык рухтун, эл аралык маданий коомчулуктун пайдасына өздөрүнүн фольклорун жана улуттук маданиятын таштап, бүдөмүк болуп, аралашып, акырында ар бир этникалык өзгөчөлүктү жок кылуу, кан төгүү, геноцид болгон. еврейлердин диверсиялык иштеринин натыйжасы. Бардыгы жок болду, бирок иудаизм өзүнүн түрүн мурдагыдан да бекемдеп, барган сайын катаал болуп калды! Ошондо да дүйнөлүк мамлекет жөөттөрдүн максаты болгон; Перс дүйнөлүк империясы, Грек Македония

Machine Translated by Google

Александр Македонскийдин дүйнөлүк империясы, Рим императорунун дүйнөлүк империясы жүйүттөрдүн Азияга чейинки рухунун айынан талкаланган.

Байыркы Келишим бардык бутпарастарды эксплуатациялоого чакырык менен айкалышкан байлыкты жана жердеги байлыктарды даңктоого толгон!

«Кудайың сени бай кылат, көптөргө карыз бересиң элдер, бирок эч кимден карыз албайт" (5 Муса 7:16 ff; 14:21; 15:6; 17:2 ff). "Жүйүт дини Кудай менен адамдын ортосундагы бардык мамилелердин келишимдик жана иштиктүү, арифметикалык жөнгө салуу болуп саналат. .. Еврей дини эки тараптуу мыйзамдуу бүтүм: аткаруу жана кароо! (Т.

Фрич, Жүйүт маселеси боюнча колдонмо).

«Жер бетиндеги бейишти» түзүү еврейлердин максаты. Бул үчүн, кийинки «ыйык китептерде» айтылгандай, бардык өлкөлөрдө такыбалар (б.а. жөөттөр) бейтааныш күчтөр тарабынан атайын тешиктер аркылуу мүрзөлөрүнөн чыгарылып, жер үстүндө сойлоп Убадаланган жерге барышат. . Таргум, Мидрашим, Талмуд күтүлгөн бейиштин бул кереметтүү абалын эң жайлуулугу менен сүрөттөйт. Андан кийин тандалган эл жаңыланган дүйнөнү башкарат. Башка бардык элдер анын кулдары, өлүшөт, кайра төрөлүшөт, кайра тозокко түшүшөт. Ал эми иудейлер жер бетинде баталуу жашоого барышпайт. Иерусалим жаңыдан эң сонун курулган; Ишембилик чек аралар асыл таштар жана берметтер менен кооздолгон. Эгерде адамдын карызы бар болсо, анда ал короодон бермет сындырат жана бардык милдеттерден таза болот. Жемиштер ай сайын бышат, жүзүм бүт бөлмөдөй чоңоёт, дан өзүнөн өзү өсөт, данды шамал согот, жүйүттөргө бир кашык ун гана керек. Бакчаларда роза гүлүнүн сегиз жүз түрү өсөт, Палестинаны аралап сүт, бальзам, бал, шарап агып өтөт. Ар бир жүйүттүн чатыры бар, анын үстүндө алтын жүзүм сабагы өсөт, ага отуз шуру илинген; Ар бир кабаттын астында асыл таштар менен үстөл бар. Бейиште гүлдүн 800 түрү гүлдөйт, алардын ортосунда өмүр дарагы турат. Бул дарак бар

Machine Translated by Google

500000 жыт жана даам түрлөрү. Жети булут дарактын үстүндө жатат, жүйүттөр төрт тараптан анын бутактарына чейин чабышат, анын керемет жыты дүйнөнү башка кайгыга ж.б.

Сүт менен балдын жери диний жактан олуттуу болуп калды жана еврей марксизмде кайра тирилүүсүн жана анын данктуу «келечектеги абалын» белгиледи. Жандын бул маанайы бүгүнкү күнгө чейин еврей элинин ач көздүгүн жана ошол эле учурда чыныгы руханий жана көркөм чыгармачылыктын дээрлик толук жетишсиздигин түшүндүрөт. (Альфред Розенберг, XX кылымдын мифи.)

Жөөттөрдүн жолун жакшылап карап көрүү керек. изилдөө скандинавиялык расалык жан жана еврей жандыктары жана эң маанилүү тарыхый доорлорду байкоо ар бир немиске дүйнөлүк окуялардын жетиштүү сүрөтүн берет.

Фюрер «Майн кампфында» скандинавиялык адамдын, «Адамзаттын Прометейинин» улуулугун сүрөттөп, аны еврейдин кол булгалап, иштөөсүнө карама-каршы койгон. Ар бир немис, ооба, герман каны бар ар бир адам анда айтылгандарды өзүнө терең сиңирип алышы керек. Төмөнкү түшүнүктөр ага айланат

менчик:

- расалык проблемада ар бир тарыхый окуянын ачкычы бар экендигин.
- бул жер бетиндеги бардык чыныгы баалуулуктар мурунку жана азыркы скандинавиялык адамдын чыгармачылык эркинен келип чыгат
- иудаизмдин «тандалган эл» деп атоого кымындай да негизи жок экендигин, бирок ал езунун кыйратуучу иши менен тундук элдеринин есушуне жана гулдеп-есушуне тоскоол болууга жана тоскоол болууга тийиш экендигин.
- еврей биздин болмушубуздун антитезасы катары ар дайым биздин баштапкы душманыбыз болууга тийиш экендигин; ал өзүнүн идеялары менен үзгүлтүккө учураткан

Machine Translated by Google

скандинавия элдеринин турмуштук тартиби жана анын үстүнө бул идеялардын жардамы менен элдердин ортосуна келишпестик сепкен;

• германизм дүйнөгө бардык негизги баалуулуктарды берген, бирок көп жолу бөтөн идеяларга, негизинен еврей тектүү идеяларга дуушар болгон.

Скандинавия элдеринин жүйүттөрдүн кирип келишине акыркы убакка чейин эффективдүү каршылык көрсөтпөгөнү өзгөчө чындык.

Адольф Гитлер тарыхта биринчи жолу иудаизмге каршы пикир менен бетме-бет келгенге чейин бул абалдын өзгөрүшү болгон эмес.
жана аны колдогон уюм. Ошентип, биринчи жолу еврей материалисттик дүйнөсүндө герман дүйнөсү кайра чогула турган чындап эле тоскоол болгон дубал пайда болду. Улуттук менен
Демек, социалисттик дуйнеге кез караштын жацы доору ачылды.

Скандинавия адамы менен анын ортосундагы чечилгис карама-каршылык
Жүйүт дагы бир жолу кыскача жыйынтыкталышы мүмкүн:

Өзүнүн идеяларында еврей түндүк адамдын жамааттык этикасына ((социалисттик принцип) эго менен (индивидуалисттик принцип), кандан жаралган идеализмге - кыйратуучу материализмге, жан аябастыкка жана берилгендикке жана баш ийүүгө - өзүмчүлдүккө жана
бузулган жашоонун бузукулугу мүнөзүн жана жан дүйнөсүн баалайт
алтын; лидерлик принциби

- масса; тартипке, жетекчиликке жана багыттоого германдык чыгармачылык шыктануу — анын бийлик лечиясы, деспотизми.

Ар-намыс жана ишенимдүүлүк, Тевтондун эң көрүнүктүү күнү еврейлерге белгисиз!

Бирок, баарынан мурда, анын дүйнөлүк державага болгон умтулуусу такка отургузулган. Ага бардыгын баш ийдирет; анын идеяларынын мааниси жана максаты дайыма айлана-чөйрөнү алсыз кылуу, анын идеялары менен элдерди камчылоо, аларды бири-бирине каршы ойнотуу ж.б.у.с.

Machine Translated by Google

аларды жок кылгыла, ошондо бүт адамзатка бийлик кыла алышат.

Андан тышкары, ал адамдардын тең укуктуулугун үгүттөгөн, бирок коркуп, өз канын сактаган.

Бул окуулары менен ал скандинавиялык элдердин жашоо тартибине кол салууну атын атаган жана ал Адольф Гитлердин жашына чейин дайыма ийгиликтүү жасаган!

Эллада менен Рим акыры материализм тарабынан талкаланган. Адольф Гитлер акыркы мүнөттө келбегенде, немец эли иудаизм жана анын идеялары менен талкаланмак. орус

адамдар еврей марксизмди кабыл алышып, акыры еврей-азия дүйнөсүнүн колуна түшүп калышты. Франция еврейлерге багынган материализм. Скандинавия үстөмдүк кылган англосаксонизм еврейге жана анын уулуу идеялар дүйнөсүнө өз элинин денесинде терең орун берген жана ошол эле материалисттик чирүү жолу менен бара жаткансыйт.

Бүткүл дүйнө сан жагынан алда канча алсыз иудаизмден кайра-кайра төмөн болгон бул тарыхый көрүнүштү кантип түшүндүрүү керек деген суроо коюлушу керек. Мунун себеби, кыскача айтканда, төмөнкүдөй:

Биздин ата-бабаларыбыз жөөттөрдүн материалисттик идеялары менен байланышта болушкан

алар жерди басып алышканда эрте. Рим империясы кулагандан кийин, бул идеялар германдардын өзөктүү аймагына кирген.
Аны менен жүйүт да биздин ата-бабаларыбыздын жерине көчүп келип, элдин арасында бекемдеди. (Жөөттөрдүн жүрүшү тиркелген картада көрсөтүлгөн. 9-10-кылымдарда еврейлер Германиянын аймагына тарай алышкан. Аларды Магдебург, Мерсебург, Регенсбург, Гнезно жана Прагада кездештиребиз. Анын борбору Майнц болгон. Раббинат мектеби.

Алгачкы орто кылымдарда еврейлер экономикалык жактан гана роль ойногону өтө аз белгилүү. Уже

Machine Translated by Google

11-кылымдын тегерегинде, ал каржылык монополияга ээ.
Канондук мыйзамга ылайык, үстөк пайыз менен акчаны карызга берүү тыюу салынган. Бул жерде жөөт мүмкүнчүлүктөн пайдаланып, өзүн артыкчылыктуу сүткорго сүздү. Еврейлер рейхтин «камерлери» кылынган. Пайыздык же сүткорлуктун кадимки чен 43% болчу, бирок бир нече эсеге көбөйтүлгөн. Бул кызматта алар мамлекеттик коргоого ээ болушкан! Алар кээде, ошондой эле кайра-кайра куугунтукталган болсо, анда алар, тактап айтканда, чиркөөнүн коргоосу астында, бирок иудаизм менен чиркөө акча утуп алуу жарышында талкаланган.

Бирок эң негизгиси, элге таза экономикалык, материалисттик ой жүгүртүү барган сайын көбүрөөк киргизилди. Еврей капиталисттик экономикалык системанын негиздөөчүсү; акча, буга чейин алмашуу каражаты, башкача айтканда, максатка жетүү үчүн каражат болгон.

Орто кылымдарда еврей табияты барган сайын кеңири таралган. Батыш адабиятына күчтүү таасир эткен каббалисттик жазууларды (еврейлердин жашыруун жазмалары – философиялык диний мазмундагы) эстеп коюу зарыл. Иудаизм эркин рух кыймылдарында олуттуу үлүшкө ээ болгон.

Machine Translated by Google

Миграция жана таралышы

дүйнөдөгү еврейлер

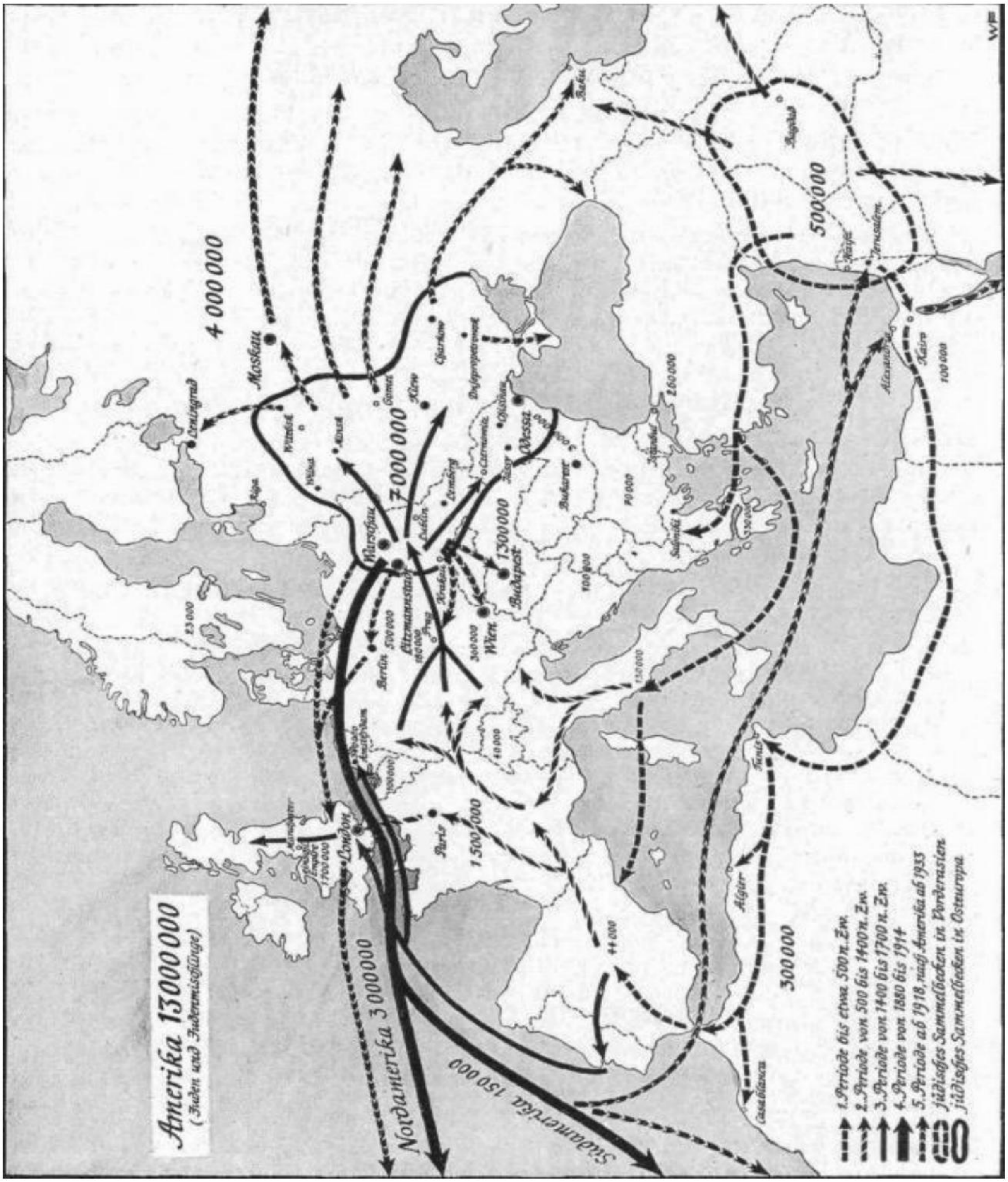

Machine Translated by Google

Бара-бара бүткүл Батыш жөөттөр менен булганып, акыры марксизмде пайда болгон либерализм доору рухий жактан даярдалган.

Биз ички саясий мүнөздөгү башка жагдайлар да (пняздардын өзүмчүл жүрүм-туруму, парциализм жана Римдин саясий чиркөөсүнүн чөпкө каршы иш-аракеттери) германдардын жашоо тартибине коркунуч туудурганын билебиз. Элибиздин жашоосу үчүн эң коркунучтуу нерсе болсо, еврейлердин материализм жана индивидуализм идеялары, материалдык нерселерге ашкере көз карандылык, элге байланбай напси менен ойлоо болгон.

Ошондой эле, биздин ата-бабаларыбыз өздөрүнүн саясий-идеологиялык болмушун али жетишээрлик деңгээлде баамдашкан эмес, ошондуктан алардын жашоо образынын идеологиялык негиздери саясий-идеологиялык окуу түрүндө ишке аша элек болчу. Бирок буга Жүйүт жеринде миңдеген жылдар бою катуу аткарылган, идеологиялык жактан аныкталган расалык, саясий жана диний мыйзамдарга ылайык жашаган бир каршылаш каршы чыккан.

Жат идеялардын кесепеттери ар дайым жана бардык жерде бирдей болгон: адамдар материалисттик жана эгоманисттик ой жүгүртүүдөн чыгып, жыргалчылыктын жаратпай турган жашоосуна түшүп кетишкен. Ар-намыстын, берилгендиктин бийик дөөлөттөрү, эл алдындагы парзын аткаруу алтынга курман болду. Жашоонун мааниси катары кан коомчулугуна кызмат кылуу идеалы өзүн материалдык жактан канааттандырууга болгон чексиз умтулуу менен алмаштырылган.

Акчага жана байлыкка болгон көзкарандылык көптөгөн адамдардын оор, табигый элет жерин соода принциптерине негизделген жайлуу жашоого алмаштыруусуна себеп болгон. Текебер дыйкандар жана жоокерлер тамырынан ажыраган соодагерлерге айланышты. Андан кийинки натыйжа көбүнчө балдардын санын чектөө болду.

Machine Translated by Google

Эгер скандинавиялык жашоо тартиби буга чейин эле катуу бузулган болсо, еврейлердин расасыз жашоо жөнүндөгү доктринасы скандинавиялык жашоо үчүн каргашалуу коркунучка алып келди: өзүнүн жогорку сапаттагы канын аны чет элдик каны менен аралаштырып таштоо доорунда пайда болгон. расалык маскаралык.

Расалык аралашууну мүнөздүн девальвациясы жана скандинавиялык рухтун бийик баалуулуктарынын токтобостон төмөндөшү коштоп турушу керек болчу.

Анын жардамы менен, скандинавиялык адамдар өздөрүнүн түпкү дени топурак менен байланган, канга басым жасалган жашоо тартибинен алысташкан. Бул улуттун кулашынын башталышы менен барабар болгон.

Спартада да ушундай болгон, Афинада да ошондой болгон

Рим. Ушундай эле процесс биздин германдык негизги аймакта кылымдар бою жүрүп келген. Нике мыйзамдары жана калк-саясий буйруктар муну өзгөртө алган жок, анткени чыныгы себеп жөөт материализми себепкер болгон ички чирүү болчу.

Акыр-аягы, иудаизм өзүнүн материалисттик идеяларынын жардамы менен элдерди ар дайым кулатып келген.

Материализмди өздөштүрө албаган эл өлүмдүн микробунун өзүн алып жүрөт! Биз

Немистер дабаны табышты: Адольф Гитлер аны бизге (национал-социализм үйрөткөн герман идеализминин дүйнөсү, ал өзүнө каршы кыйынчылык дүйнөсү, эл үчүн эркиндик жана ар-намыс үчүн кызмат кылуу жана күрөшүү дүйнөсү жана дүйнө) менен берди. Дыйкандардын согуштук жөнөкөйлүгүнөн... Биз алган билимибизден тыянак чыгарууга тийишпиз: ошондо гана биздин элибиз өзүнүн канга байланышкан жашоо мыйзамдарынын сакталышын эң катуу сактаса жана керек болсо, өзүн өзү далилдесе, түбөлүк жашайт деген жыйынтыкка келет. жөөт материализмине жана индивидуализмге каршы күрөштүн эң ырайымсыз каражаты.

Machine Translated by Google

Бул күрөш менен биз курчап турган дүйнөгө чексиз карама-каршылыкта болобуз. Пуританизм, либерализм жана большевизм негизги түзүлүшү боюнча еврейлерге таандык. Бул идеяларга ээ болгон элдер өз максаттары боюнча еврей болушу керек, башкача айтканда, алтынга жана бийликке болгон умтулуусуна тойбогон, сөзсүз түрдө дүйнөлүк үстөмдүккө чейин өсүш керек.

Мында фюрердин немец эли менен болгон тагдырлуу миссиясы башталат.

Идеялардын еврей дүйнөсү таза улуттук-социалисттик дүйнө менен анын канга толгон доктринасы менен жана Кудай берген тартип менен ажырап кетет.

элибиздин турмушу. Бул согуш национал-социализмдин, германдык идеалисттик жашоо образы менен
еврей материалисттик рухунун ортосундагы салгылашуу катары келиши керек эле. Бул чечим доору кылымдарга созулган процессте даярдалган. Адольф Гитлер өз элин бүткүл дүйнөлүк миссияга даярдаган улуу адам.

Биздин каршылаштарыбыз, баарынан мурда дүйнөлүк еврейлер, анын эмне жөнүндө экенин билишет.

Алар немец элин кырып жок кылууга ездерунун эркнн мындан ары жашырышпайт.

Machine Translated by Google

25. Биздин каршылаштар эмне кылышат

Биз менен эмне кылууну пландап жатасызбы?

Еврей Кауфман Американын өкүлү катары мындай талап кылат:

Акыр-аягы, бир гана чечимден башка чечим жок: немец эли өлүп, бул жерден түбөлүккө жок болушу керек.

Жөөттөрдүн кыруу үчүн ырайымсыз эрки немис элинин кыруу буйругу менен чагылдырылган. Андан айрым макалалар:

3-берене: Германиянын армиясы топторго бөлүнөт, катуу чек коюлган аймактарга топтолот жана эркектер дароо стерилизацияланат.

4-статья: Жарандык калк - эркектер, аялдар жана балдар - аймактык зоналар боюнча бөлүнөт жана стерилизацияланат.

Machine Translated by Google

Картада дуйнелук плутократия пландаган Германиянын бытырандылыгы жана анын башка мамлекеттерге таралышы көрсөтүлгөн!

6-берене: Германия бөлүнөт жана анын аймактары башкаларга бөлүнөт.

Machine Translated by Google

8-берене: Немис калкы өзү дайындалган мамлекеттин тилин үйрөнүүгө аргасыз.

Англиянын алдыңкы гезиттеринин бири болгон "News Chronicle" уялбастан мындай деп түшүндүрөт:

"Ачыгын айтсам! - Германиядагы ар бир жандыкты, эркекти, аялды жана баланы, жаныбарларды, канаттууларды жана курт-кумурскаларды жок кылгым келет. Мен мындан ары бир тал чөптүн өсүшүнө жол бербейт элем. Германияны жер менен жексен кылып, жок кылыш керек. ал Сахарадан да жаман көрүнөт!

Англиялык «Picture Post» журналы ачык талап кылат:

«Бул согуштан кийин чыныгы тынчтык болушу үчүн Европанын картасында Германиядан эч нерсе калбашы керек.

1936-жылы Черчилль Түндүк Американын генералына айткан
Жыгач:

Германия өтө күчтүү болуп баратат, аны жок кылыш керек.

1942-жылдын 8-декабрына караган түнү Черчилль британ радиосу аркылуу төмөнкүдөй билдирүү жасады: «1939-жылы биз Германияга согуш ачканбыз, бизге кол салуу болгон үчүн эмес, өз ыктыярыбыз менен, француздардан башка, биз жалгыз эл болдук. биздин турмуштук таламдарыбыз менен нацисттердин таламдары эч качан бирге жашай албастыгын биз билгенбиз.

жок кылынды." Черчилль 1943-жылдын 18-сентябрында сүйлөгөн сөзүндө:

"Германияга Англиянын согушту кандай катаал жана коркунучтуу тажрыйбалары үйрөтүшү керек. Биз бомба жана от менен бул жагынан анын мектеп жетекчиси болгубуз келет."

Большевизм немец элинин толук жок кылынышын ого бетер каалайт. Бардык жетекчилер жок кылынсын (Катынды жана Винницаны карагыла!), дыйкандар менен жумушчуларды Сибирге депортациялоо керек.
эмгек кулдары, Германия большевиктердин колониясы болуп калат.

Machine Translated by Google

БИЗ ЭМНЕ СҮРӨШҮБҮЗ

ҮЧҮН

26. Эмне үчүн Улуттук Социалисттик дуйненун ички дуйнесу офицерлер учун милдеттуу

Анткени ал немис табиятына туура келет. Ал немец адамына жана немец элине езунун турмуш образы боюнча жашоого жана ошентип дуйне-лердун Жаратуучусу аларга койгон милдетти аткарууга закон берет. Мына ошондуктан биз улуттук социалисттик дуйнеге кез караш учун курешуп жатабыз.

Биринчиден, дүйнө тааным деген терминди тактап алуу зарыл. Биз кайра-кайра угуп жатабыз: «Бул согуш — идеологиялык согуш» , башкача айтканда, согуш майдандарындагы салгылашуу — биз дуйнеге коз караш деп атаган кучтуу рухий кучтердун курешунун ачык керунушу гана. Weltanschauung, биринчи кезекте, дүйнөнү карап түзмө-түз кабыл алынат. Бирок немец тилинен которгондо «карап көрүү» «көрүү» дегенди гана билдирбестен, ал ички көз караштры, рухий көз караштры билдирет, ал жашоонун мааниси жана максаты жөнүндө, жеке адамдын жана элдин жашоосу ишке ашкан ички мыйзамдар жөнүндө ойлонууну билдирет. , бул

Machine Translated by Google

калыптандыруучу жана кыймылдуу таасирге ээ болгон маанилүү рухий жана психикалык күчтөрдү таанууну билдирет.

Фюрер:

Бардык иш-аракеттерди белгилүү бир баштапкы концепцияга жана ошону менен көзгө көрүнгөн тенденцияга негиздөө жөнүндө чечимди салтанаттуу жарыялоо "дүйнө көз карашы" деген сөздө жатат. Мындай көз караш туура же туура эмес болушу мүмкүн: бул бардык кубулуштарга жана процесстерге карата билдирүүнүн баштапкы чекити. жашоонун мыйзамы, демек, ар бир иш-аракет үчүн милдеттүү жана милдеттүү мыйзам.

органикалык жашоо, аны аң-сезимдүү колдонуу элдин жашоосу үчүн ошончолук пайдалуу болот.

(1933,

Нюрнберг)

Дал ушул себептен улам, элдин башчыларынын арасында ачык-айкындуулук жана биримдик болушу керек, - бул өзгөчө согуштагы офицерге тиешелүү - жана ушул айкындуулук жана биримдик үчүн акырына чейин иштөөгө кебелбес эрк керек. Бул дүйнө таанымдын табиятында эмес

компромисске келет. Эң акыркы жолу айыккысы келген же өзүн акыркы айкын айыктырууга жана өзүнүн жашоо образы үчүн зарыл тыянактарды чыгарууга өтө ыңгайлуу болгон ар бир адам дүйнөлүк көз караштардын күрөшүндө жеңилүүгө тийиш. Элдин алдыңкы катмарында бул ишке ашпай калуу ошол элдин башына түшкөн нерсе.
Айрыкча, немец адамы бөтөн нерселердин баарына өтө ачык болгондуктан, өзүнө жол таппай, башкалардын шыбырына берилип кетүү коркунучу бар.
Ал эми чет элдик мыйзамдарга баш ийүү - бул эркин болуу дегенди билдирет, ал эми акыркы жолу кыйроого алып барат.

Улуттук социалисттик дүйнө тааным гана бизге түргө ылайыктуу жашоону кепилдейт. Ал гана элибиздин эркиндигин, улуулугун кепилдейт. Ошондуктан, айрыкча, эң оор күрөш учурунда,

Machine Translated by Google

биздин дуйнеге кез карашыбыздын эц маанилуу мунездемелерун кайра-кайра ачык-айкын ачып беруу жана андан ары куреш учун андан куч алуу зарыл.

Биз улуттук социалисттер катары кудайлык дүйнө тартибине ишенебиз

Маанилүү тартип, ага туура келүү керек, ал күрөш жана түзүү менен сакталышы керек. Бул ишенимден биз скандинавиялык адамзаттын мүнөздүү өзгөчөлүгү катары кабыл алынган нерсе келип чыккан, ал герман элдеринин мидгард ойлорунда, ошондой эле гректердин космостук идеясында чагылдырылган.

Биз расалар жана элдер да бул илахий жаратуу тартибине мүчө экенине жана бул тартиптин ичинде өздөрүнүн өзгөчө милдеттерине ээ экенине ишенебиз. Эл езунун милдетин канчалык айкын-ачык тааный алса, анын езуне таандык жендем-дуулуктеру ошончолук таза жана бай енуксе, анын буткул дуй-нонун мазмундуу тартибин камсыз кылууга кошкон салымы ошончолук зор болот.

Адам өзүн-өзү аң-сезимдүү рухий жан катары дүйнөлөрдүн Жаратуучусунан өзүнө жашоо формаларын жана жашоо милдеттерин, б.а. эң төмөнкү жашоого канааттануудан жогору турган адеп-ахлакты жаратуу милдетин алган деп эсептейбиз. муктаждыктары.

Демек, биз адам баласын тарбиялоо милдетине ишенебиз. Акыр-аягы, биздин күрөшүбүз ага кызмат кылат жана ал бул милдетке каршы турган бардык нерсеге каршы аёосуз болушу керек, анткени адилеттүүлүктүн мазмундуу аткарылышы. бул милдет жер жузундегу элдердин турмуш тартибине чечуучу таасирди эц жогорку енуккен, эц чыгармачылык жана эц жендемдуу раса сактап кала тургандыгына жараша болот. Бирок, биздин элибиздин жана жалпы эле германизмдин коркунучу менен бирге жарыш-кандардын тупку Родинасы коркунучка дуушар бо-луп жаткандыгын эстен чыгар-байлы, ал ушул кезге чейин эц эле атагы: тупку Родинасы жана али да болсо аккан булагы болуп саналат. Nordic жарыш.

Machine Translated by Google

Кудайдын дүйнө тартибине жана адамдын өнүгүүсүнө ишеним биздин дүйнө таанымыбызды билдирүү, бирок бул дүйнө таанымдын өзү эмес. Биздин ишенимибиз биздин бардык аракеттерибиздин эң күчтүү түрткүсү. Ал эми чындап эле так идеологиялык мамилеге, ошону менен акыры ыймандын бекемделишине ыйман таанууга, илимий ишенимге карама-каршы келбегенде гана келет. Биз герман адамдары катары, биздин ишенимибиз аны иш жүзүндө колдонуу аракети менен жашоого ылайыктуу жана болмуштун органикалык мыйзамдарына шайкеш келет деп ишенүүгө тийишпиз.

Эгер дүйнө Кудайдын жаратуусу болсо - жана ал кимдики болушу керек антпесе - өлүмдүн жана болуунун баары өзгөрүп, өнүгүп турган табигый мыйзамдар кудайлык мыйзамдар болушу керек. Бул мыйзам ченемдүүлүктө биз адамдар үчүн өзгөчө күчкө ээ болгон мыйзамдар, бирок биздин тукум куума дүйнөбүздү жана айлана-чөйрөбүздү калыптандыруучу мыйзамдар. Демек, биз үчүн расалык билим эң жогорку билим. Бирок, ошондой эле жаратылыш тарыхы жана жашоо таануу илими, саясий жана идеологиялык кам көрүү биздин биринчи кезектеги милдетибиз. Калганынын баары ошонун негизинде болушу керек. Анда жашоо, расса, эмгек, жаратылыш, мекен биз үчүн бийик жана эң жогорку баалуулук болсо, бул өзүм билемдиктен эмес, ушулардын баары аркылуу Кудайга, жашоонун маңызына, тирүү тартипке жол ачкандыктан. , адеп-ахлак жана ыйман алып барат.

Гид бизге жашоонун биологиялык мыйзамдарын, кандын баалуулугун жана маанисин билүүгө алып келди.

Анын окутуусу мындай дейт:

- адамзаттын ар кандай расалар.

- ар бир эл өзүнүн канга байланыштуу мыйзамдары менен гана жашай алат.

- биздин элибиздин басымдуу кандуу коом экендигин
  Nordic каны.

Machine Translated by Google

• Демек, элибиз мыйзам боюнча жашашы керек
скандинавиялык кан.

• Ошол дүйнөлүк тарых жашоо мейкиндиги үчүн күрөштөн тышкары расалык
дүйнө таанымдын чыңалуусун билдирет.

Фюрер:

«Мен бул жерде муну пайгамбарлык кылып айтып жатам, жердин Күндү айланасындагы орбитасын билүү дүйнөгө жалпы көз карашты революциялык түрдө кайра конструкциялоого алып келген сыяктуу, кан жана расалык доктрина да ошондой. Улуттук социалисттик кыймылдын натыйжасында революция болот билим жана ошону менен адамзаттын өткөн жана келечек тарыхынын картинасы» .

(Рейхстаг, 30 январь, 1937)

Биздин дүйнөгө болгон көз карашыбыздын борборунда кан ой же расалык ой турат. Буга ылайык, кан жеке адамдын да, элдин да жашоосунда кыймылдаткыч күч болуп саналат.

Бул ойду акырына чейин ойлонуу дегенди билдирет: жаңы, бирок акыркы кылымдардагы ой жүгүртүүгө гана тиешелүү болгон, бардык христиан эркектеринин тең укуктуулугу догмасы жана либералисттик доктрина менен биздин түндүк каныбызга катуу коркунуч туудурган ой жүгүртүүнү толук кайра курууга келүү. адамдын жүзүн чагылдырган жана расалык башаламандыкты жараткан нерселердин бардыгынын теңдиги, Чындыгында, бул ой жүгүртүү - заманбап тукум куучулук жана расалык изилдөөлөрдүн билими менен жабдылган - биздин көзүбүзгө айкын болгон нерсени кайрадан колго алуудан башка эч нерсени билдирбейт. Немис ата-бабалары ишенимдин, мыйзамдын жана жашоо тартибинин биримдиги катары, алар дагы эле чет элдик ой жүгүртүүнүн таасири жок жана жогорку тукумдуу жыныстагы эркин дыйкандар катары.

Machine Translated by Google

Таануудан жана ишенимден кийин баалуулуктар жана иш-аракеттер келип чыгышы керек, алар аркылуу дүйнөгө көз караш милдеттүү ички мыйзам катары кээде сырттан да таанылып калат. Анткени ар бир дүйнө тааным биринчи көз караштa баалуулуктар тартибинде эң жогорку орунду ээлегени менен мүнөздөлөт.

Биринчи кезекте элибиздин, анын элдик мурастарын сактоо жана жайылтуу. Биздин өмүрүбүз жана күрөшүбүз ушул милдетке арналган.

Фюрер:

«Бирок мен үчүн жана бардык чыныгы национал-социалисттер үчүн бир гана нерсе бар доктрина:

эл жана Ата Мекен!» .

Кандын идеясынан национал-социализм элди тагдырдын жамааты катары гана эмес, баарынан мурда жалпы түндүк кан менен бириккен кандын жамааты катары карайт. Эл баарынан жогору турган нерсе, бардык аракеттердин башталышы, ар бир жетишкендиктин баалуулугунун акыркы жана эң жогорку стандарты.

"Жалпы жакшылык жеке кызыкчылыктан жогору турат." Адам кандай гана ишти кылбасын, бардык ойлору, иштери менен элдин кызматында.

Эго биз пайдасына отставкага кетиши керек. Биз үчүн, канга байланган улуттук коомчулук үчүн аткаруу жана курмандык кылуу жолунда гана элдин жана ошону менен жеке адамдын бар болушуна кепилдик берилиши мүмкүн. «Бирөө бардыгы үчүн, бардыгы бироо үчүн» . The

Фюрер:

«Улуттук социализм жеке адамда да, адамзатта да жок

анын ой-пикирлеринин, билдирүүлөрүнүн жана чечимдеринин башталышы. Ал ан-сезимдуу турде езунун буткул ой жугуртуусунун борборуна: эл.

Улуттук социализм ошентип элдик дуйнеге кез караш. Бардыгы, элдин ар бир жолдошу, ар бир уй-буле жана урук, ар бир коомчулук

Machine Translated by Google

мекеме — партия, вермахт, мамлекет, башкаруу, экономика, искусство жана илим, элдин жыргалчылыгына, анын түбөлүктүү күрөшүнө кызмат кылууга тийиш. Бирок бул элдин ар бир мучесу эл учун, улут учун езунун мунезуне жана же-тишууге болгон эркине жараша эц жогорку керсеткучтерге жетише турган жерге, башкача айтканда, чыныгы социалисттик эл тартибин жогорку эмгек тартиби.

Бул улуттук жана социалисттик ой жугуртуу-нун айкалышы партияга атын берип, бизди улуттук-социалисттик дуйнеге кез караш женунде айтууга мажбур кылды.

Фюрер:

«Адамзаттын улуу маданий жетишкендиктери ар дайым элдин, расанын жамааттык турмушунун эң жогорку жетишкендиктери болуп келген, ошондуктан алар өзүнүн жаралышында жана өз образында коомчулуктун жан дүйнөсүн жана идеалдарын чагылдырат» .

Ошентип, национал-социализм биздин каныбызда бар жана биздин германдык ата-бабаларыбыздын эн белгиси болуп келген сыяктуу, жашоого идеалисттик кез караشты жактайт. Бирок муну менен ал либерализмдин жана марксизмдин индивидуалдык материалисттик идеяларын да жеңген.

Кан коомчулугунун идеясына берилгендик жана социалисттик коом-чулукту орнотуу менен немецтер эл болуп калды.

Бирок ким үчүн биз инсанды улуттук коомчулуктун кызмат адамы катары карасак, бул ал массага сиңип калган дегенди билдирбейт. Чыныгы улуттук коомчулук массадан өсүп чыга албайт, күчтүү инсандардан гана өсөт. Дени сак токойго күчтүү дарактар керек! Ошондуктан улуттук социализм инсандын баалуулугун катуу баса белгилейт, бирок бул жеке адамдын бардык байланыштардан ажыратылган баалуулугун өз кызыкчылыгы үчүн билдирбейт, анткени чындыгында андай нерсе жок. Ал кансыз ой куруу катары гана бар жана ага ылайык жашоо мыйзамдарына карама-каршы келет

Machine Translated by Google

адам үй-бүлөнүн, уруктун жана адамдардын табигый түрдө өскөн тартибинде төрөлөт.

Элдик социализм эл учун эц жогорку керсеткучтерге жендемдуу, ар тараптан енуккен, кан-дайдыр-катын-дуу, кучтуу мунездуу инсанды каалайт. Мындай типтеги адамды тузуунун каражаты — улуттук социалисттик дуйнеге кез караштын духунда тарбиялоо. Мунун шарты – каныбыздын таза сакталышы жана асылдандыруу менен жогорку деңгээлге өнүгүшү.

Фюрер:

«Биздин алдыбызда улуттук коомчулуктун чыныгы духун уламдан-улам тереңдетүү жана инсандык баалуулуктарды уламдан-улам так иштеп чыгуу чоң милдет турат» Биз эмгекти бүткүл эл үчүн аткаруу милдети катары баалайбыз.

«Эмгек материалдык баалуулуктарды жаратуунун каражаты гана эмес, ошондой эле улуттук жамаатты сактоого багытталган жана ошол эле учурда инсандын өнүгүүсүнүн ажырагыс шарты болуп саналат» . Ар бир адам профессионалдык же саясий турмуштун кайсы жерин толтурууга чакырылганын спектаклдердин конкурсунда далилдеши керек» .

Фюрер:

"Улуттук социализмдин тушунда мен жашообуздун бардык жеринде коомду сактап калуу үчүн эң жогорку жөндөмдүүлүктөр гана жана авторитардык түрдө колдонулат дегенден башка эч нерсени түшүнбөйм."

«Жалпы жетишкендиктердин атаандаштыгынын натыйжасында келип чыккан жетишкендиктердин бул тандоосу күчтөрдүн либералдык эркин оюнунан түп-тамырынан айырмаланат, анткени ал жеке жетишкендиктерди, ошол эле учурда улуттук коомчулукту чыңдоого кызмат кылгандай гана тааныйт» . Фюрер:

Machine Translated by Google

"Бир жагынан, күчтөрдүн эркин оюнуна мүмкүн болушунча кенен кеңдик берүү керек, бирок экинчи жагынан, бул күчтөрдүн оюну биз эл жана улуттук жамаат деп атаган адамдарга берилген максаттардын коомчулугунун алкагында кала бериши керек. .”

Күрөштү биз турмуштун талашсыз мыйзамы катары баалайбыз, анткени түбөлүк күрөштө гана бардык тандоонун шарты, инсандар, катаал элдер өсөт. Күрөштө гана улуу нерселер жаралат.

Күрөшүп, немец адамы өз жашоосун түзүүдө! Күрөш анын бүткүл жашоосун коштойт: өзү менен күрөшүү, тагдыр менен күрөшүү, душмандык чөйрө менен күрөшүү. Ал катаал күрөштө тагдырды өздөштүрүп, өзү жана эли үчүн эң керектүү жана Кудай каалаган жашоо формасына жетүү үчүн күрөшөт. Күрөш – бул немис адамын калыптандыруу жана катуулукка тарбиялоо үчүн Кудайдын мыйзамы. Ошол себептүү ал ушул убакка чейин үйрөтүлүп келген тагдырга момундук принцибинен баш тартат.

Күрөш жана кыйынчылык – улуттук социализмдин негизги элементтеринин бири. Демек, бул күчтүү, согушчан адамдын дүйнөгө болгон көз карашы. Улуттук социализм чыныгы согуштан келип чыгат. «Аскердик дүйнө тааным өзүнүн жоокердик негизги өзгөчөлүгү менен,» жоокердин курмандыкка берилгендиги эң көрүнүктүү социализм. Солдат рейхтин биринчи социалисттик. Солдат, бул жерде дагы офицер улуттук социализмди езгече даяр-
дык менен ездерунун журегунде кабыл алышы керек.

Бул согушчан мамиледен национал-социализм аялдык жакшы жашоону жек көрөт; бул бузуку жашоого алып баруучу эгоизмдин жана материализмдин өлүмчүл душманы; ал талап кылат: Турмуш жолунда женекейлукту жана тузду. Күчтүү жана чыныгы дыйкан жана жоокердик кыйын ар бир немисти аткарышы керек, элине шаарда же айылда, мылтык менен же жумушчу столунда кызмат кылабы.

Machine Translated by Google

Күрөштүн жанында текеберлик бар: салттуу ыкма менен сыймыктануу, аткарууга сыймыктануу, күрөштөн кийинки жеңишке сыймыктануу. Тил алчаак офицер өз милдетин аткарат, бирок текебер жана эркин адам катары. Ошентип, ал өзүнүн Кудайынын алдында турат: урмат-сыйга ээ болуу үчүн күч-кубат сурап, түз.

Бул мамиледе офицер эң көрүнүктүү түрдө көрсөтүлүшү керек болгон герман расанын негиздери жатат. Акылдуу текебердик, асыл мүнөз жана аристократтык мүнөзү анын түрүнө мүнөздүү.

Биз ар-намыс менен берилгендикти айтабыз, экөө тең ажырагыс байланышта. Ар-намыс түшүнүгү германдык болмуштун борбору. Ата-бабаларыбыздын өмүрү намыс менен атак-даңктын, эркиндиктин, эрдиктин, намыскөйлүктүн айланасында өткөн. Ар-намыс биринчи орунда турганда алардын жашоосу ар дайым таза жана улуу болгон.

«Германдык Европа дүйнөгө адамзаттын эң жаркын идеалын тартуулады: кулк-мүнөздүн баалуулугу жөнүндөгү доктрина бүткүл адеп-ахлактын негизи катары, түндүк бөтөн адамдардын эң жогорку баалуулуктарынын гимни менен, абийир жана ар-намыс эркиндигинин идеясы менен. . (Альфред Розенберг, «Жыйырманчы кылымдын мифи»). Фюрер сый-урматты кайрадан Германиянын бардык жашоосунун башталгыч чекити кылды.

Ар-намыс – биздин бардык иш-аракеттерибизди, улуттук коомчулукка болгон мамилебизди буйруган ички мыйзам, абийир. Ал эч качан өзүнө гана тиешелүү эмес, бирок I-дин коомчулукка болгон мамилесинде өзүнүн актуалдуу чечмелөөнү табат. Ар-намыстын немис-герман концепциясы эгого элдин ар-намысынын пайдасына экинчи орунга чыгууга мүмкүндүк берет. Биздин улуттук социалисттик дуйнеге кез карашыбыз езунун турмуштун жана кандын закондору менен ар-намыска таянат, эл учун ыктыярдуу кызмат кылуунун, каныбыздын тазалыгына жана жогорку енугушуне умтулуунун социалисттик идеясы ар-намыстан онугот.

Machine Translated by Google

Офицердин намысы – улутунун намысы, намысы
улуттун намысы офицердин сыймыгы.

Ал эми денесинде намысы бар адам эч качан жолдошун, элин, алтургай лидерин таштабайт.

Демек, ар-намыстан берилгендик чыгат.

Бул жер бетинде көп нерселерди кечирүүгө болот, бирок бир нерсе эч качан кечирилбейт: биз фюрерге ант берген ишенимсиздик, берилгендик герман элине берилгендиктей, анын өз түрүн таанып-билүүдөй, элине берилгендиктей ыйык болушу керек. кан, ата-бабаларымыз бен немерелер!м!з-ге адалдык, ез жолдасымызга адалдык пен адалдыктын, тазалыктын, рыцарлыктын езгермес зандарына адалдык. Ар-намыстын жана берилгендиктин жогорку түшүнүгүндө дворяндык өзүн немис адамы катары көрсөтөт.

Биз эң жогорку ыктыярдуулуктан, биздин дүйнө таанымыбызга кызмат кылуудан эч кандай курмандыкка барууга даяр турган тил алчаактыкты айтабыз.

Эркиндик намыс менен турат жана кулайт; Германдык эркиндикти либералдык эркиндик концепциясы менен чаташтырбоо керек, ал эгоманиялык бузукулукка айланган. Бул ички эркиндик, абийир эркиндиги, жан дүйнө эркиндиги, жамааттын жыргалчылыгы үчүн инсандын ар тараптуу өнүгүү эркиндиги.

«Биз өзүбүздүн буйруктарыбызды аткара алсак, өзүбүздү эркин деп атайбыз биз жаратпаган, бирок башкалардан, тактап айтканда, ата-энебизден мураска калган өзүбүздүн жандык. Ошентип, эл өзүнүн саясий чөйрөсүн, маданиятын жана динчилдигин расалык табиятына жараша калыптандырууда жана тукум куучулук күчүн жана жөндөмүн толук пайдалануу менен эркин сезет. Демек, элдин эркиндикке умтулуусу канчалык чоң болсо, ал анын тукум куучулук байланыштары жөнүндөгү билимин ошончолук көп ырасташы керек, анткени ошондо гана ал өзүнүн тукум кууп өткөн кыймылдарын абдан кунт коюп угуп, ээрчигенде,

Machine Translated by Google

чет элдик этникалык жана расалык таасирлерге эмес, анын канынын, акылынын жана сезиминин үнүнө гана таазим кылгыла» .

(Стенге1 -В. Рутковский: Кудуреттүүлүктүн жана жашоо тартиби.)

Тевтон өз эрки менен өзүнүн лидерин ээрчип, ар дайым өзүнүн кан коомчулугунун, өз элинин ар-намысын жана эркиндигин коргоо эрки менен жүрөт. Өз улутунун эркиндиги үчүн күрөшүп, жанын кыйа билүү – анын эң бийик сыймыгы. "Кулдан өлгөн артык!" Улуттун ар-намысы жана эркиндиги үчүн күрөштөн лидер-достук мамилеси күчөйт, германдык берилгендик жана баш ийүү; жанынын тектүүлүгүнөн, тандалган лидерине берилгендик менен эли үчүн күрөшкөн адам гана эркин.

Эркин элде гана ал өзү эркин жана бактылуу болот.

Ал эми немецтик адамдын аскердик кызматын да ушундай түшүнүү керек. Бул жарандык укуктарды калыбына келтирүү менен эч кандай байланышы жок, бул улуттун ар-намысы жана эркиндиги үчүн ыктыярдуу кызмат. Эрктин бул эркиндиги инсанга да, адамга да калыптандыруучу таасирин тийгизген түндүк рухунун улуу жаратуучу күчү болуп саналат.

улут. Лидерликтин жана берилгендиктин түндүк принциби акыл-эстин ушул асылдыгынан келип чыккан.

«Ар-намыс жана эркиндик инсандарды алыска айдады жана эгемендүүлүктү, мырзалар үчүн орун бар өлкөлөргө же аларды өз чарбаларында жана сепилдеринде акыркы кишиге чейин көз карандысыздык үчүн күрөшүүгө мажбурлаган» . (Альфред Розенберг, "XX кылымдын мифи").

Берилгендик, ар-намыс жана баш ийүү лидерлик менен берилгендиктин ортосундагы мамилени аныктайт, бул өзгөчө германдык адамга мүнөздүү болгон жана ар дайым бөтөн күчтөр үчүн өзгөчө кымбат болгон.

Machine Translated by Google

биздин региондо таасирге ээ болуу, бирок ал таза ачыла алса, элибизге ар дайым эң чоң жетишкендиктерге жетишүүгө мүмкүндүк берген.

Жетекчилердин жана шакирттердин бузулбас жамаатынын пайдубалы – жалпы идеал, жалпы күрөш, улуу идеяга жана анын күчүнө бирдей ишеним: дүйнөгө бирдиктүү көз караш, элге жана анын миссиясына бирдей ишеним.

Максат менен ишенимдин жалпылыгы эрктин эң күчтүү күчтөрүнүн топтолушуна алып келет, алар фюрер менен ишенимдүү тилектештикте аракеттенүүгө үндөйт.

Жетекчи – адамдарды калыптандырып, тарбиялай алган, аларды жан дүйнөсүнүн ыйман күчү менен толтурган, аларды өзүнүн үлгүсү менен бирге улуу иштерге алып бара турган адам. Лидер, бул баарынан мурда офицерге тиешелүү, өзүнүн жолдоочуларын өзүнүн үлгүсү, инсандыгынын күчү жана лидерге жана элге болгон ишеними менен жана дүйнө таанымынын күчү менен чынжырлап, аларды ыктыярдуу баш ийүүгө, аларды улуу максатка, акыркы шыктанган милдеттенмеге жоопкерчилик менен катышууга шыктандырышат.

Жетекчинин эрки жолдоочулардын ишенимине айланышы керек. Бул ишеним лидер менен адамдагы рухий күчтөрдүн эң жогорку өнүгүүсүнө алып келет.

Немис-герман жетекчилиги жоопкерчилик принцибине негизделген, ал мүнөзгө, эркке, жөндөмдүүлүккө жараша болот.

Фюрер:

«Ким лидер болууну кааласа, ал эң чоң жана эң оор жүктү көтөрөт жогорку, чексиз бийлик менен жоопкерчилик» . Жеке инсандын жана жетишкендиктин баалуулуктары боюнча Улуттук социализм Германиянын бүткүл жашоосунда Фюрер жана Жолдоочу принцибинин ишке ашырылышын талап кылат.

Фюрер:

Machine Translated by Google

"Эң мыкты конституция жана башкаруу формасы - бул, албетте, улуттук коомчулуктун эң мыкты акыл-эсин жетектөөчү мааниге жана таасирге алып келген нерсе." («Менин кампф.»)

Национал-социализмдин согуштук жагы Фюрерпринципте абдан ачык-айкын айтылган.

германдык жетекчиликтин эц жогорку улгусу — биздин фюрер.

Элдин бийик жан-дүйнөлүк баалуулуктарын ишке ашыруудан, өзүнүн жана элинин миссиясына болгон ишенимден улам фюрер улуттук социализм аркылуу ички дүйнөсү тытылып, идеологиялык жактан бөлүнгөн элди улуу биримдикке, кубаттуу ээрчип түзүүгө күч алды. Анын улгусу, жасаган иштери, улуттук социалисттик идеология фюрер менен немец элин ажырагыс биримдикке айландырды.

Фюрердин мисалы ар бир немис офицерин ыймандуу национал-социалист, ал эми өзүнүн напсисин четке кагып, элдин жана рейхтин эң жакшы кызматчысы кылат.

Улуттук социализм либерализм жана марксизм алар жасашы керек деп эсептегендей акылга, акылга эмес, жандын жана мүнөздүн баалуулуктарына кайрылат. Бул Nordic ойгонот ар бир немец кишисине мүнөздүү болгон, бирок идеялардын тышкаркы күчтөрүнүн таасиринен али толук өнүгүп кете албаган кан күчтөр.

Фюрердин ынанымдуу жана толкундатуучу инсаны национал-социализмдин бул эбегейсиз зор идеясын тузуучу катары бул кучтордун бардыгын ойготуп, аларды германдык кандын бардыгын кучагына алган езгече элдик революцияда буткул немец элине берууге жетишти. Мына ошентип, немец элине жашоого баатырдык көз караштан чыгып, эң жогорку жетишкендиктерге жетишүүгө мүмкүндүк берген жандык күчтөр жана энергиялар ойгонду.

Немис эли миңдеген жылдар бою күрөштөн кийин өзүнө кайтып келди. Ал өз жашоосунун мыйзамдуулугун түшүнө баштайт.

Machine Translated by Google

германизм, улуу падышанын идеяларынын дуйнесу, улуттук социализм — енугуунун линиясы. Улуттук социалисттик революция менен немец элинин жат дуйнелеру менен болгон курешу езунун тарыхый аяктоосун табат.

Эгерде тарыхыбызды эң алгачкы германдык тарыхка чейинки доорлорго карай турган болсок, герман адамдын төмөнкүдөй жашоо көрүнүштөрүн көрүүгө болот:

- анын тик, намыскөй жана кандуу жүрүм-туруму, мүнөзүнүн асылдыгы жана жоокердик гимнастикасы, ал өзүнүн аскердик кажыбастыгында жана чечкиндүүлүгүндө жана жоокердик эрдигинде, ар-намыс жана эркиндик, берилгендик жана тил алчаактык жөнүндөгү бийик түшүнүгү менен чагылдырылган. лидерлик

- анын жогорку жамааттык сезими (үй-бүлө, клан, эл) жана бул кан жамааттары үчүн бардык курмандыктарды кылууга даярдыгы, идеализми.

- анын дыйканы чыныгы, күчтүү, жөнөкөй жана жөнөкөй, анын топуракка байлануу, жерге болгон сүйүү.

- Жаратууга жана калыптандырууга болгон зор эрки аны батыштын маданияттарынын жана мамлекеттеринин негиздөөчүсү кылып, ошону менен байыркы замандан бүгүнкү күнгө чейин элдердин жанаша жашоосунун жөнгө салуучу жана аныктоочу факторуна айлантты.

- анын терең динчилдиги

Бул улуттук социализмдин негизи. Ал германдык адамзаттын жогорку баалуулуктарын билдирет, муну менен биздин кез карашыбыздын идеализми энтузиазм жана фантазия менен эч кандай байланышы жок экендигин ачык-айкын белгилей кетуу керек. Улуттук социализмдин доктринасы

Machine Translated by Google

кан менен байланышкан улуттук коомчулук жана элге кызмат кылуу ар бир немис адамы үчүн эң жогорку моралдык мыйзам катары. Ал кан жана ар-намыс жөнүндөгү окуу. Улуттук социалисттик окутуунун негизги компоненти улуттук үчүн аткаруу талабы болуп саналат
жамаат жана өздөрүнө каршы кыйынчылыктар.

Бул идеалисттик фундаменталдык көз караш менен Национал-социализм еврейлер жана алардын вассал элдери тарабынан колдоого алынган материализмге болгон дүйнөгө болгон көз карашка келишпес карама-каршы турат.

Бул согуш идеялардын бул эки дүйнөсүнүн ортосундагы тынымсыз күрөштү билдирет.

«Улуттук социализм саясаттын реалдуулугунда биз ишенген жүрөк жана кайраттуу рух менен көрүп жаткан нерсени зарыл жана туура деп түшүнөт.

Бул — элибиздин тагдыры жөнүндөгү окуу, бул мурас дүйнөнү, айлана-чөйрөнү өздөштүрүү. Бул кан жана намыс жөнүндөгү миф. Ал биздин көзүбүздү кайрадан кан жана топурактагы маанилүү окуяларга бурат. Ал биздин ойлорубузду, ишенимдерибизди жана иш-аракеттерибизди кайрадан биздин ичиндеги жана курчап турган дүйнөнүн түбөлүк тартибине багыттайт
биз. Ал бизге кудуреттүүлүктүн мыйзамдуулугуна урмат-сый менен кирип, таанууга жана биз адамдар тарабынан белгиленген жана калыптанган тартипти анын мыйзамдарына ылайык, табигый жана жашоого ылайыктуу болуп калгыдай кылып түздөөгө ишеним жана мүмкүнчүлүк берет. Анткени ошондо гана элибиздин келечеги коопсуз, ачык жана ишенимдүү болот".

(Стенге1 - В. Рутковский: Кудуреттүүлүктүн жана жашоо тартиби.)

Machine Translated by Google

Менин

эрким, биздин бардык милдеттенмебизге

ишенүү сеники! Менин ишенимим

дүйнөдөгү бардык нерсе сиз

сыяктуу! Бирок бул дүйнөдө Кудай мага берген эң бийик нерсе – элим! Менин ишенимим Ага таянат, мен Ага өз эрким менен кызмат кылам жана ага жанымды берем

Адольф Гитлер

Machine Translated by Google

"Ким жашагысы келсе согушат, ал эми ким бул түбөлүк күрөш дүйнөсүндө согушкусу келбесе, ал жашоого татыктуу эмес" (Адольф Гитлер)

Machine Translated by Google

Немецтик солдаттын салгылашы ез элинин ар-намысы жана эркиндиги женунде.

Machine Translated by Google

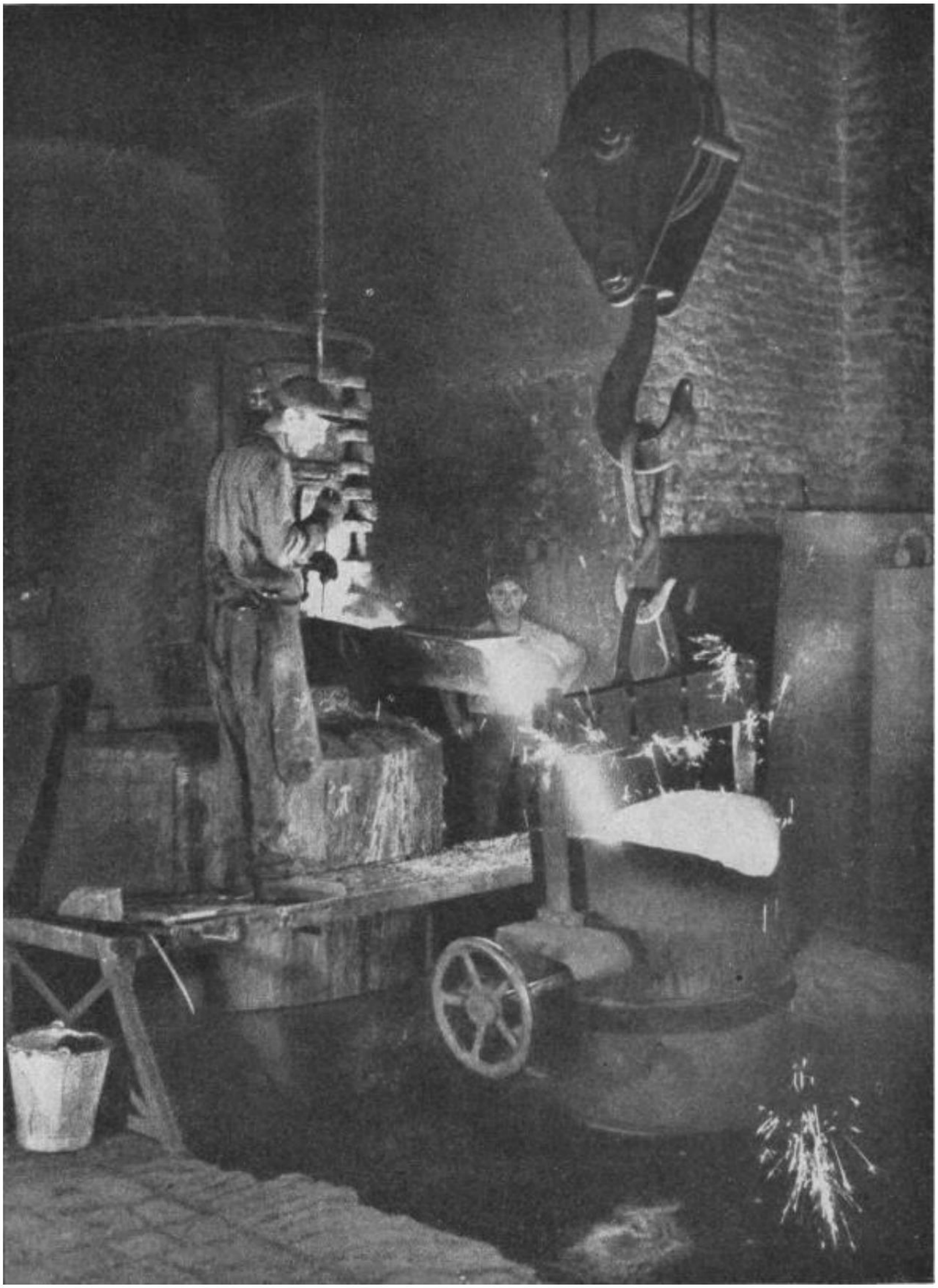

«Чыныгы социализм — милдетти эц кыйын аткаруунун доктринасы» .

(Адольф Гитлер)

Machine Translated by Google

Солдат рейхтин биринчи социалисттик!

Machine Translated by Google

«Элдердин улуулугу ар дайым алардын улуу адамдарынын жалпы баалуулуктарынын натыйжасы болуп келген» . (Адольф Гитлер)

Machine Translated by Google

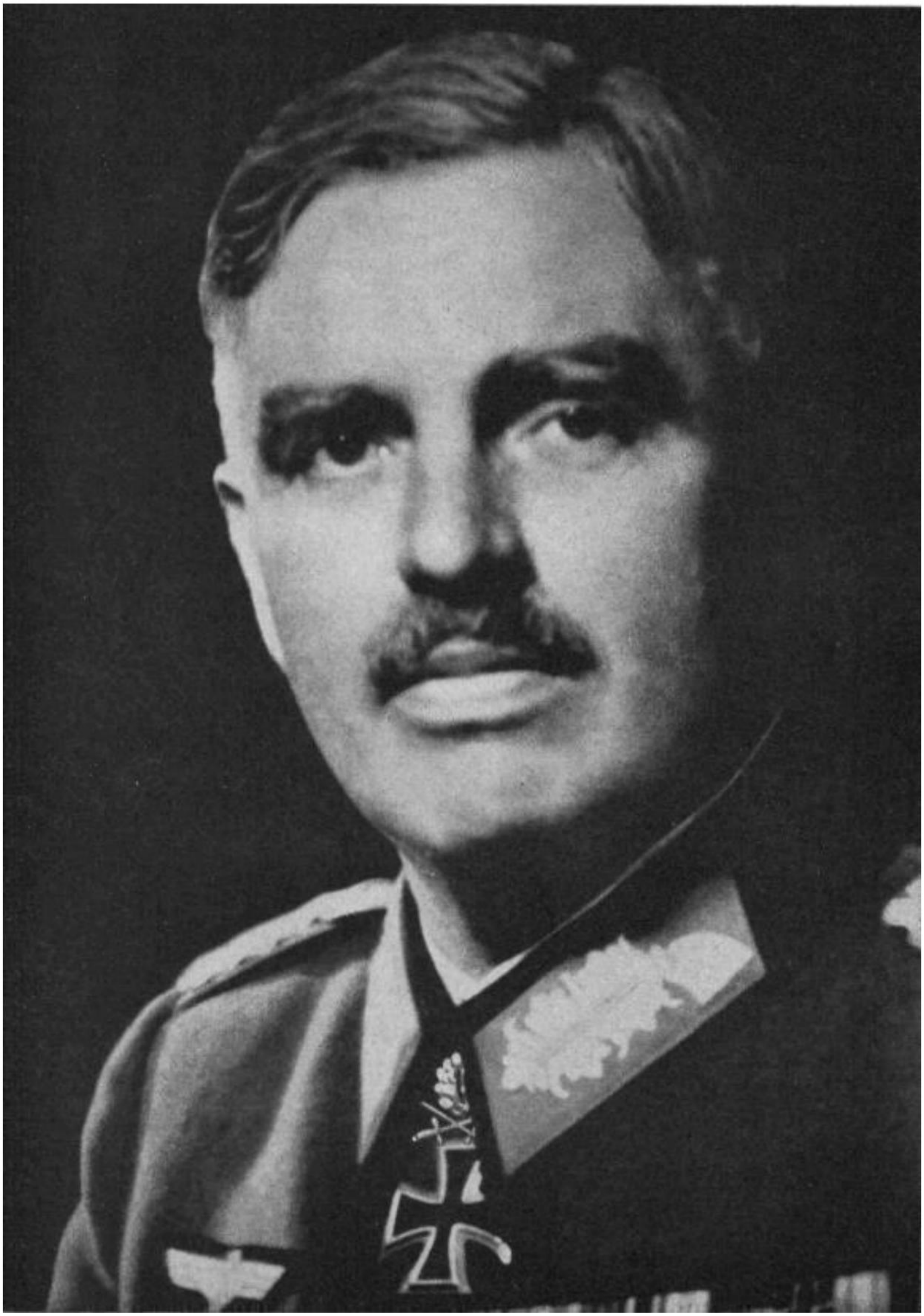

Инсандык жана аткаруучулук улуттагы ордун аныктайт.

Machine Translated by Google

27. Эмне үчүн Улуттук

Социалисттик дуйнеге кез караш бизди милдеттендирет

Кан жана Топурак Мыйзамына?

Биз аялдарыбыз жана балдарыбыз үчүн, ошентип, элибиздин түбөлүк өмүрү үчүн, азыркы улуу күрөштө гана эмес, ар дайым жана бардык жерде күрөшөбүз. Ошондуктан, биз элибиздин түбөлүк жашоосун ичтен камсыз кылган жашоо тартиби үчүн иштешибиз керек. Бирок бул жакшы жана баалуу канды сактап, жайылтуучу, ал эми жаман жана жат канды басуучу жана жок кылуучу, элдин урук-уруктарын мекендин топурагында өстүрүүчү тартип гана болушу мүмкүн.

Элибиздин эң чоң байлыгы, эң кымбат байлыгы – бул анын каны таза, ата-бабанын алдында милдет болуп келген урук-уруулардын кору, бизди ар дайым жетиштүү сандагы балдар, неберелер менен камсыз кылуу. , ата-бабалар баштаган нерсени улантуу. Машиналар, мылтыктар, танктар, суу астында жүрүүчү кайыктар жана учактар биздин заводдордо чексиз көп санда чыгарылат; бирок бул замбиректерди жана танктарды туура тууралап, аларды акыл-эстуу колдонууга жарамдуу эл жакшы кандуу кландардан гана жаралат жана жаралышы мумкун. Ошо сыяктуу эле, биздин интеллектуалдык жана маданий жетишкендиктерибиз, чынында эле, жалпы элибиздин адеп-ахлагы, аларды жаратуучулардын алдында ошол эле күчтөр гана кабыл алынышы мүмкүн.
болгон.

Элибиз үчүн бул эң кымбат байлыкты, анын ак канын сактап калуу үчүн эми эмне кылдык? Улуттук Социалисттик Вельтаншаунг тарабынан «ойлообузду кайра куруунун» алдында биз — башка европалык элдердей эле - бизде ушунчалык бейкапар болушкан

Machine Translated by Google

Муну менен күрөшүү, акылмандар үчүн улуттук өлүмдүн коркунучтуу кыялы пайда болгон. Ал эми абдан чоң пессимист «Батыштын кыйрашын» дайыма кайталануучу тарыхый мыйзамдын зарыл делген курсу катары алдын ала айткан. Бирок биз элибиздин түбөлүктүүлүгүнө ишенебиз; биз турмуштун жана тарыхтын закондорунан элдердин өлбөй, «төрөлүп» турганын билеб
Улуу жана маанилүү маданий элдер жок болду. Бул төмөндөөнүн акыркы себеби кан маселесине көңүл бурулбай калган. Баарынан маанилүүсү, ар дайым жетиштүү түрдө таанылбаган жана ага каршы күрөшкөн үч коркунуч болгон: төрөлүүнүн төмөндөшү, каршы тандоо жана расалык аралашуу.

Бул тажрыйбалардан биз Улуттук

Социалисттик дүйнөгө көз караш бизди мына ушул коркунучтарды женге салуучу турмуштук тартипке милдеттендирет:

• Германия кайрадан Kinderland болушу керек. Баарынан да куралдын жеңиши баланын жеңиши менен коштолушу керек. Балага болгон эрк, өзгөчө кандуу үй-бүлөлөрдө жаңыдан көтөрүлүшү керек; Анткени алар көбүнчө балдардын санын атайылап чектөө менен башташкандар акырын түз эле. Айрыкча үстөмдүк кылган үй-бүлөдө төрт, алты жана андан көп жаштагы балдардын саны кадимки көрүнүш катары кабыл алынаарына биз дагы бир жолу көнүшүбүз керек, айрыкча, ушул согушта биздин көптөгөн мыкты каныбыз кайра үзүлгөндөн кийин. акыркы тирүү тукумдун баатырдык өлүмү түбөлүккө жана түбөлүккө. Бул кландардан жаралбай калган күчтүү, лидерлик таланттуу адамдар башкаларды да элибизге бериши керек.

Дүйнөлүк согуштун эки миллион курмандыгы немис эли үчүн оор курмандык болду. Бирок 1919-жылдан 1933-жылга чейин материалисттик көз караш менен төрөттү ээнбаштыкка алып келген кан жоготуу көбүрөөк болду:

Machine Translated by Google

1905-жылы 58,6 миллион калкы бар Германияда 2 010 600 бала төрөлгөн. 1932 жылы 64,9 миллион баладан 978160 гана бала! Бул 12 миллионго жакын жоготуу дегенди билдирет

адамдар! Бүгүнкү күндө 12 миллион адамдын жоктугу немис эли үчүн кандай мааниге ээ экенин ар бир немис билет. Биздин калкты жайгаштыруу саясатынын ушул кезге чейин жетишкен зор ийгиликтерине карабастан (1934—1940-жылдар аралыгында, мисалы, Эски рейхте 1932/33-жылдардын шарттарында болжолдонгондон 2,7 миллион бала коп туулган) биз милдеттуубуз. бала болуу эркнн жогорулатууга ылайыктуу бардык чараларды кенири жайылтуу. Статистика муну бизге далилдеп турат. Бирок бул чаралардын баары – үй-бүлөлүк кредиттерден жана үй-бүлө түйшүгүн теңдөөдөн немец энеге Ардактуу крест менен сыйланганга чейин – мамлекет жол көрсөтө турган белги гана; биз езубуздун жана езубуздун эркибиз менен жолго чыгышыбыз керек. Балага кандай мамиле кылуу керек деген суроо биринчи кезекте мамиле маселеси жана мамилеге билим гана таасир этиши мүмкүн. Ошондуктан биз туш болуп жа биздин эц маанилуу тарбиялык милдеттерибиздин бири, ал эми буткул элдин ички дуйнесун езгертууге багытталган ар кандай тарбиялык милдет элге жетекчилик эц сонун улгу керсетуп, талап кылынган мамилени керсеткенде гана чечиле тургандыгын унутпашыбыз керек.

Элибиздин турмушун алардын саны боюнча камсыз кылуучу чаралардан тышкары, элибиздин жашоосун жакшылык жагынан сактап турган жана мүмкүн жакшырта тургандар биздин улуттук денебиздеги биологиялык процесстердин тандоого алып келишин камсыз кылууга тийиш. жакшы кан консолидация жана каршы тандоо үчүн эмес. Тукум куума оорулардын алдын алуу мыйзамы же үй-бүлөнүн күнөөлүү мыйзамы сыяктуу мыйзамдар аркылуу бул мамиледе эң оор зыяндын гана алдын алат. Бул жерде дагы чечүүчү фактор элдин өзүнүн мамилесинде, өзгөчө аял тандоодогу жоопкерчилик сезиминде. Күйөөнү туура тандоо гана

Machine Translated by Google

жогорку тукумдуу кландын активдеринин наркынын чөгүп кетүүсүнө жол бербөө мүмкүнчүлүгү. «Ооба, олуя менен каз жупташып жатканда жер титиреп, титиреп турушун кааладым» дейт Ницше «Заратуштрада» .

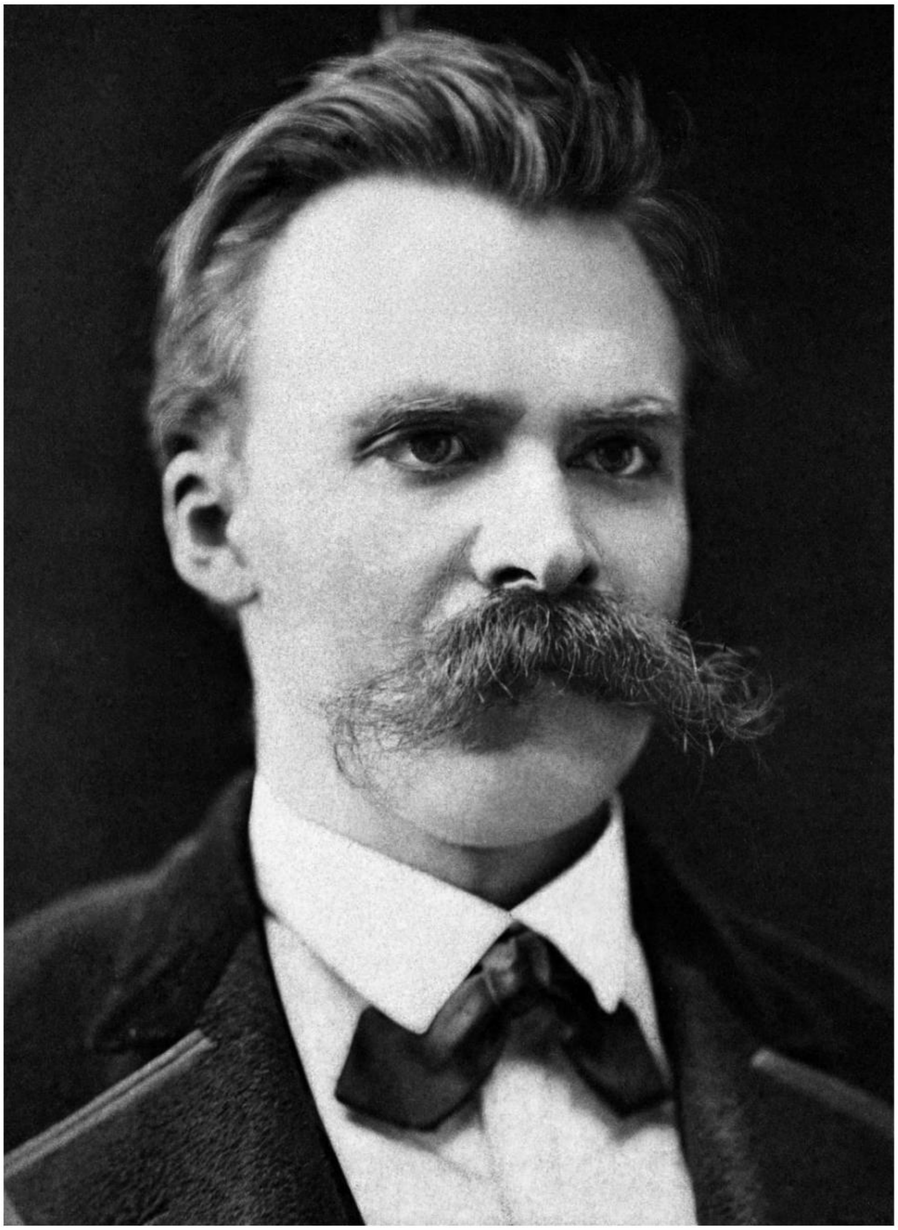

Жөнөкөй куруучу болсо уулуна: «Балам, көзүңдү ач, үйлөнүү ат сатып алуу эмес!» дейт. Кайра-кайра, жакшы кан жакшы канга жакшы канды табышы керек, балдардын көптүгү менен анын запасын сактап эле тим болбостон, көбөйтүшү керек.Антисоциалдык чоң үй-бүлө көп адамдан турган чоң үй-бүлө эмес.

Machine Translated by Google

балдар; эгерде бул начар кандын чексиз көбөйүшү токтотулбаса жана тескерисинче, тукум куучулук жактан соо адамдардын баары, өзгөчө жөндөмдүү жыныстагылар үй-бүлөнүн баалуулуктарын жана балдардын байлыгын карманбаса, анда бул мүмкүн эмес. элибиздин арасында да каршы тандоо жолу менен жок болуп кетүү коркунучун алдын алуу.

Элибиздин расалык затын таза кармашыбыз керек, башкача айтканда, бөтөн улуттун биздин жакшы каныбызга өтүшүнө жол бербешибиз керек, жада калса чет элдик мисалдардын элибизге таасир этишине жол беришибиз керек. "Сизге таандык болбогон нерседен качышыңыз керек; ички дүйнөңүздү тынчсыздандырган нерседен азап тартпаңыз. (Гёте)

Эл анын денесин түзгөн расалар менен гана мүнөздөлбөстөн, анын өзгөчө жүзү анын жалпы тарыхы, бирге жеңген коркунучтары, жалпы тили, жашаган чөйрөсүнүн мүнөзү ж.б. менен аныкталат. расалык негиздер чечүүчү фактор болуп саналат. Баарынан мурда элдин буткул адеп-ахлагына кайсы расанын чечуучу таасир тийгизгендигин ачык-айкын тушунуу керек.

Германиянын жер басып алуу тарыхынан жана Германиянын кийинки калкынын тарыхынан биз кан компоненти бардык немис урууларында бар экенин билебиз, ошону менен башка бардык урууларды бириктирет, бирок алар да немис болмушунун эң сонун көрүнүшүнө таандык. кан коом. Бул Nordic каны. Германиянын бардык аймактарында, ооба, ар бир немисте, бул скандинавиялык кан мурасы аздыр-көптүр жогорку пропорцияга ээ, аны ар дайым сырткы расалык мүнөздөмөлөрдөн окууга мүмкүн эмес, бирок немис эли үчүн мүнөзү жана аткаруусу боюнча таанылат. Бул скандинавиялык кандын үлүшү жана демек, бүт немис
Гауениндеги жана бардык немис элиндеги жандын үлүшү, мындайча айтканда, биз бардыгыбыз өткөргүчтөрүбүздү жандыра ала турган толкун тилкеси жана
кабыл алгычтар жана алардын жардамы менен биз ар бир адам менен баарлаша алабыз, айрыкча биз карап жаткан нерселер жөнүндө

Machine Translated by Google

типтүү, немис. Немис элинин адептүүлүгү үчүн -
Тарых муну бизге ачык-айкын үйрөтөт - бул биздин германдык ата-бабаларыбыздын рухунун мамилеси,
башкача айтканда, негизинен скандинавиялыктардын расалык руху менен калыптанган. Демек, кандайдыр бир «расалык маниядан» эмес, герман элинин сакталышы үчүн, көз караштардын тең укуктуулугун камсыз кылгандай даражада кандын азайышы менен жогоруда айтылган толкун диапазонуна жол бербөө абдан маанилүү. жана пикирлерин жана ошентип, биздин элдин түз, түр-туура өнүгүүсү мындан ары мүмкүн эмес.

Фюрер:

«Тарыхый жактан такталган дүйнөгө болгон көз караштардын бардыгын түшүнүүгө болот алардын жашоо максаттары жана кээ бир расалар жашоого көз карашы менен байланышы боюнча. Ал (Улуттук социализм) биздин жөндөмдүүлүктөрүбүздүн нормалдуу диапазону биздин элдин ички расалык бөлүнүшү менен аныктала тургандыгын билет. Бирок ал биздин элибиздин саясий жана маданий жетекчилигинде езунун баатырдыгы, ар турдуу компоненттердин конгломератынан езун-езу табияты менен биринчи кезекте немец элин жараткан ошол расанын жузу жана бетин ачууну каалайт. Узак мөөнөттүү келечекте жаралган нерселердин бардыгын мурда жаратуучу болгон күчтөр гана сактап кала аларын түшүнүүгө таянып, улуттук социализм үстөмдүк кылуучу таасирге жана эң чоң таасирге ээ болгон немец элинин негизги маңызы болуп калат. биздин немис улуттук органынын калыптанышына алып келе турган көрүнүктүү таасир көптөгөн кылымдар бою шыктандырган жана ишке ашырган.

Ошондуктан элибиздин түбөлүк өмүрүн сактоо үчүн биз: көбүрөөк балдарды, бирок ата-бабаларыбыздын алдында жооп бере турган балдарды гана талап кылышыбыз керек. Шаарда жана айылда оор, күчтүү жана асыл жыныстуулар кайрадан өсүш керек.

Machine Translated by Google

Бул жерде бирде жылмайып, бирде сынга кабылган асыл тукум түшүнүгү тууралуу бир нерсени айтуу керек.

Асылдандыруу идеясы биздин ата-бабаларыбыздан келген нерсе! Ошол кездеги каада-салт боюнча үй-бүлө же уруу башчылары экөөнүн тең эң жакшысын, эң сулуусун аныкташкан

башынан никеге туруу үчүн секс. Бүгүнкү күндө бул салт жалпы менчик эмес. Демек, офицер аял тандоодо кандын асылдуулугунун жогору болушун жана үй-бүлө башчыларынын, ал эми азыртадан эле бар болсо, уруктардын аксакалдарынын милдети, тазалыкка абдан уят болуу менен көңүл бурушу керек. кандын. Улуттук социализм элдин жогорку енугушу учун курешет. Бул кан маселеси! Ушуга байланыштуу тарбиялоо мүмкүнчүлүгүнөн күмөн санагандарга, эрк бар жерде мүмкүн эмес эч нерсе жок экенин, пессимисттер дүйнөнү эч качан кыймылдаткан эмес деп жооп бериш керек! Бирок биздин элибиздин жашоо тартиби үчүн эң маанилүү Негизги Закон бул: Моралдык – немец элинин түрүн сактап калууга жардам берген нерсе. Адеп-ахлаксыздык немис элинин түрүн сактоого карама-каршы келген нерсе.

Фюрер:

Балким, бул өлкөдө адамзат тарыхынан бери биринчи жолу биздин алдыбызга коюлган милдеттердин ичинен адам үчүн эң бийик жана эң ыйык нерсе – Кудай берген канды сактап калуу экенин түшүнүү багытталгандыр. түрлөрү.

Бул падышалыкта биринчи жолу адам анын бар болушун сактап калуу үчүн зарыл болгон суроолорго Кудуреттүү Кудай берген билим жана кыраакылык Белегин аткарышы мүмкүн Улуттук социализмдин эң улуу революциясы эшигин ачты. адамдын бардык каталары жана каталары убакыттан көз каранды, ошондуктан бир нерсени эске албаганда, кайра жакшыртылышы мүмкүн экенин билүү үчүн: маанилүүлүгү жөнүндө ката.

Machine Translated by Google

анын канын, анын түрүн жана ошентип, ага Кудай тарабынан берилген формалы жана Кудай берген заты берген форманы сактоо» .
(Адольф Гитлер)

Германиялык рейх дыйкандардын империясы болушу керек, антпесе ал жок болот. Бул талап коомдук абалдын бир жактуу саясаты менен эч кандай байланышы жок, бирок бул турмуштун жана тарыхтын закон ченемдуулуктерун изилдееден чыгууга тийиш болгон зарыл тыянак гана. Анткени герман элдеринин тиричилигине, эгерде алар дарактарындагы токой сымал, алардын жашаган жерин түзгөн топуракта бекем тамырлап калганда гана ишенет. Биз бардыгыбыз жер басып алуу учурунда биздин элдик топуракты маданиятка айландырган жана немец элинин адеп-ахлагынын жан дүйнөсүнөн келип чыккан герман дыйкандарынын урпактарыбыз.
Элибизде кандай гана чыныгы түрдү сактоочу тиричилик тартиптери жаралбасын, жан дүйнөсүнүн ушул айылдык-германдык мамилесинен келип чыккан жана мезгилдин талабына жараша өзгөртүлгөн күндө да бүгүнкү күндө биз үчүн милдеттүү мыйзам болууга тийиш. Бул баарыбыз кайра эле дыйкан болуп кетишибиз керек дегенди билдирбейт, бирок бул биз турмуштун закондорунан ар дайым бурулууга алып келе турган чексиз урбанизацияны токтотуп, тиешелүү мыйзамдуу чараларды көрүшүбүз керек дегенди билдирет. элибиздин азыгынын, канынын, маданиятынын булагы катары дый-кандарды жандуу жана кучтуу сактап калуу. Биздин элибизде ушундай дыйкандар болсо — тарых да ушуну уйретет — алар аз убакыттын ичинде ездеру жургузууге аргасыз болгон согуштар аркылуу эц зор кан жоготууларды да женип чыгышат.

Мына ушундан улам Рейх мейкиндик үчүн күрөшүп жатат, биз кайра күчтүү дыйкан эл болуп, өнөр жай иш-аракети менен бирге.
Фюрер:

«Элибиздин куч-кубаты езунун пайдубалын колонияларда эмес, Европадагы Родинанын топурагында кабыл алсын!
Эгерде ал бардыгын бере албаса, империяны эч качан коопсуз деп эсептебеңиз

Machine Translated by Google

халкымыздын гасырлар бойы ез жер!

Эч качан унутпагыла, бул дүйнөдөгү эң ыйык укук – бул адам өзү кургусу келген жер укугу, ал эми эң ыйык курмандык – бул жер үчүн төгүлгөн каны! (Mein Kampf) Бул салт ата-бабаларыбыздын уулдарына тиешелүү болгон:

Биринчиси чарбаны алды, экинчиси сууну алды, үчүнчүсү көтөрдү жаңы жер.

Метрополитен аймагы дагы шаарды жаратылышка жана чыныгы дыйкандык ой жүгүртүүгө кайтарып, уулдарынын бир бөлүгүн жерге кайтарат.

Ал эми шаар үчүн бир жолу кайрылууга туура келет: биринчиси мурасты алат, экинчиси сууну алат, үчүнчүсү жер көтөрөт. Ошентип, бардык уруктар өз жеринде кайрадан тамыр ала алышат.

"Эркиндиктин чыныгы чыгармачыл идеясы алардын дем ала турган абасы жана жер иштете турган жери болгондо гана толугу менен гүлдөй алат. Демек, тирүү ар-намыс жетиштүү жашоо мейкиндиги бар элде гана дайыма иштеп турганы көрүнүп турат; жана тереңирээк: азаптуу улуттук ар-намыс идеясы көтөрүлөт, ал жерде космоско суроо-талап жаңырат.Ошондуктан еврей да, топуракка жат Рим да намыс идеясын билишпейт, же андан да жакшысы: бул идеяны билишпегендиктен, эгинге болгон эңсөө. Күчтүү жана кубанычтуу муун жемиш үрөнүн сепкен жер алар үчүн иштебейт...

Ар-намыс жана эркиндик үчүн кылыч жана соко менен бул сөзсүз түрдө жаңы рейхти орноткусу келген жана өзүнүн иш-аракетин жана аракетин жемиштүү баалай турган ченемдерди издеген жаңы муундун согуштук кыйкырыгы. Бул чакырык улутчулдук. Жана социалист»

(Альфред Розенберг,

XX кылымдын мифтери.)

Machine Translated by Google

"Бирөөнүн талабы.... Курмандык жана эрдик, эрдик, берилгендик, ыйман жана баатырдык, бул жакшылыктарды өзүмдүкү деп атаган элдин бир бөлүгү алдыга чыгат. Бирок бул ар дайым тарыхты жараткан фактор болгон.

(Адольф Гитлер)

Machine Translated by Google

"Бул жердеги герман каны акырындык менен чарчап баратат, эгерде биз өзүбүздү
көтөрүп, өзүбүздү эркин кылбасак."
(Адольф Гитлер)

Machine Translated by Google

Нике да өз алдынча максат болушу мүмкүн эмес, бирок бир чоң максатка, түрлөрдүн жана расанын көбөйүшүнө жана сакталышына кызмат кылышы керек; анын мааниси жана максаты ушул гана. (Адольф Гитлер)

Machine Translated by Google

«Ар бир эл эң жакшысы жана эң асылы болуп, ар дайым өз уруусунун эң күчтүүсүн жана эң сулуусун тандап, бирге тукум улоо менен эң жакшысын жана эң асылын чыгара алат» .
(Эрнст Мориц Арндт)

Machine Translated by Google

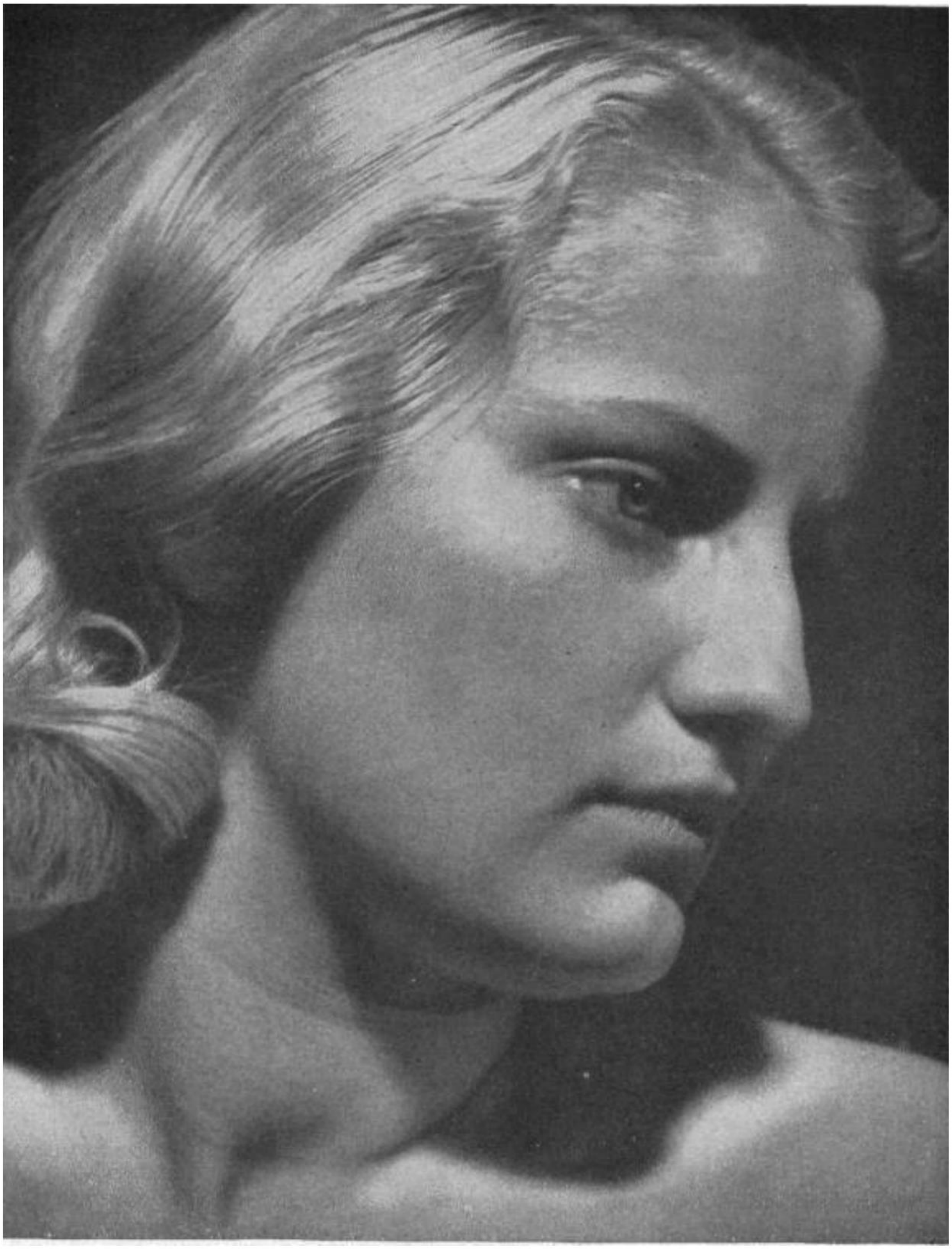

«Мен сенин жеңишиңди, сенин эркиндигиңди балага зар болушун каалайм, жеңишиңе жана боштондугуңа тирүү эстеликтерди курасың. Сен өзүңдөн жогору курасың"

(Ницше)

Machine Translated by Google

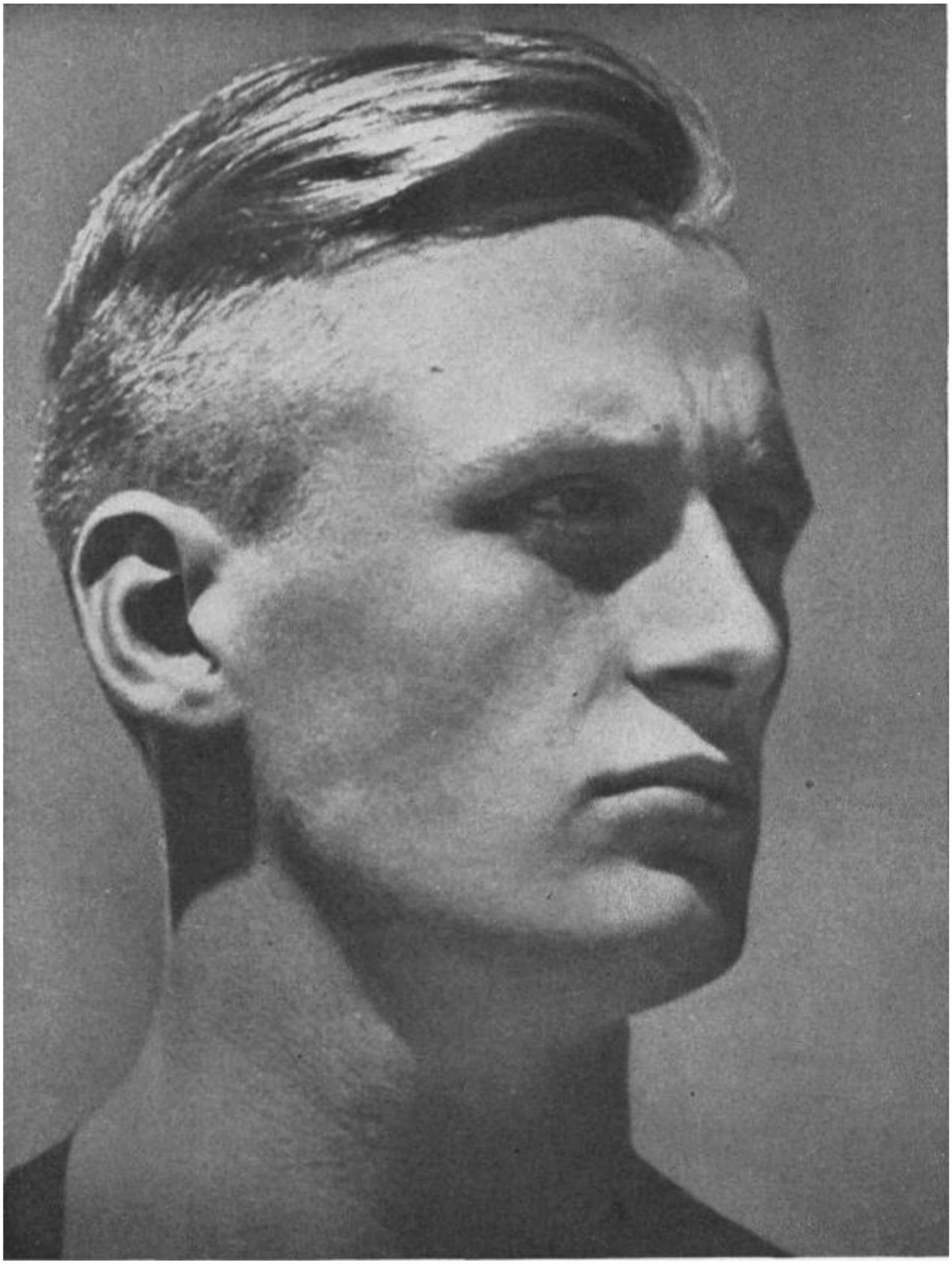

«Бирок адегенде сен мага өзүң түзүлүшүң керек, денең да, жан дүйнөң да туура; Өзүңдү эле эмес, өйдө отургузасың. Бул үчүн нике багы сага жардам берет." (Ницше)

Machine Translated by Google

"Бизге эч кандай күнөө тукум кууп өткөн жок, - жана биздин мойнубузда эч кандай күнөө жок; мураскор катары биз ата-бабаларыбыздын каныn, Кудайдын күнөстүү этин көтөрөбүз.

(Tons Vormann)

Machine Translated by Google

"Кудайды көрүү үчүн аны балдарынан издөөдөн башка жол жок."
(Лагард)

Machine Translated by Google

Ишибиздин ийгилигин мен жолдордун өсүшү менен өлчөбөйм. Мен аны биздин жаңы заводдорубуз менен өлчөбөйм, биз курган жаңы көпүрөлөрүбүз менен да, биз түзгөн бөлүмдөр менен да өлчөбөйм, бирок бул иштин ийгилигине баа берүүнүн башында немец баласы турат, немец жаштары. . Ал күчөгөндө элим кырылбасын, эмгегибиз текке кетпей турганын билем.

(Адольф Гитлер)

Machine Translated by Google

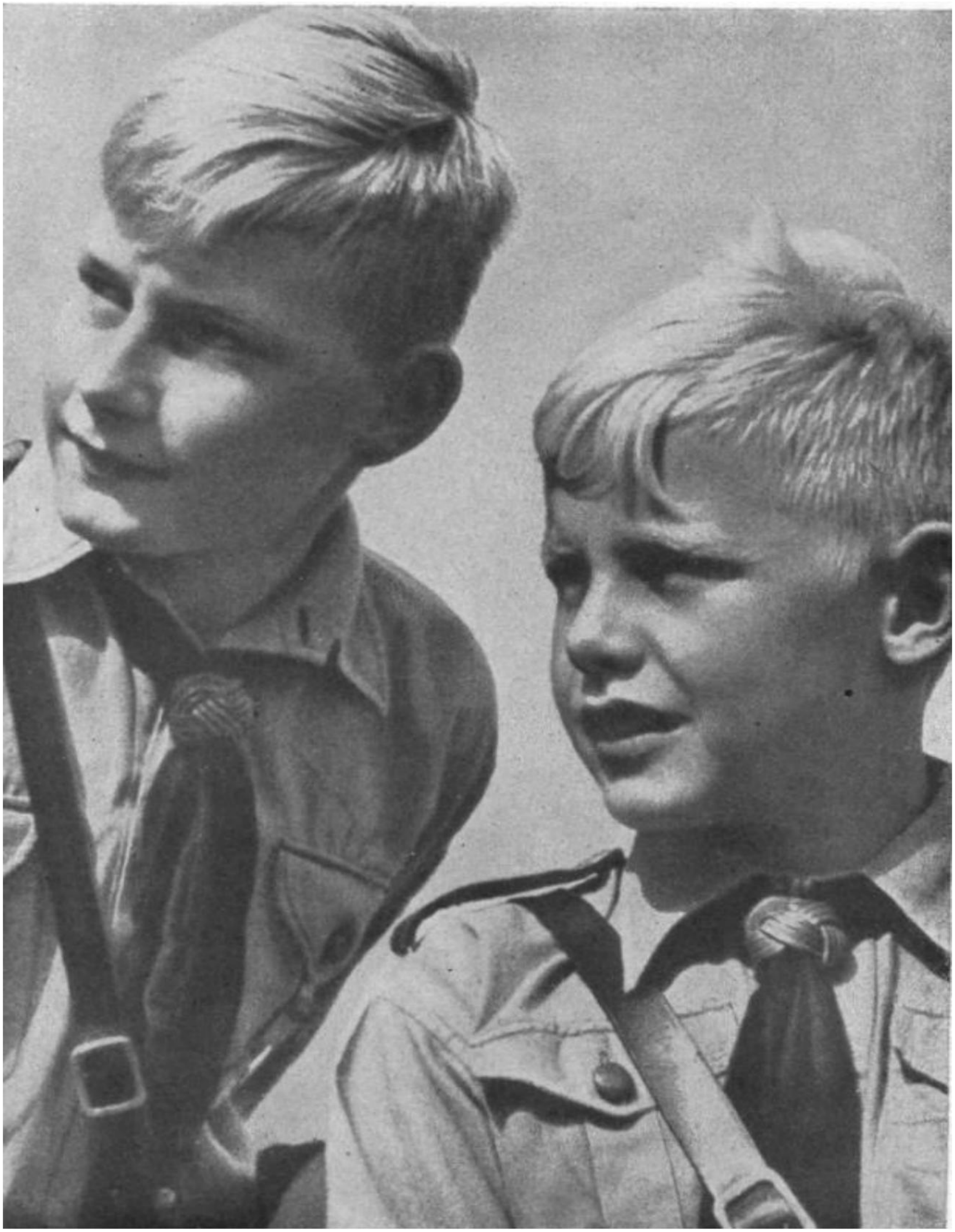

Биздин жаштар шайыр жана кыйын болот, алар күрөшкө эрте машыгышат,
биз эмне үчүн күрөшөбүз деп калыптанышат.

Machine Translated by Google

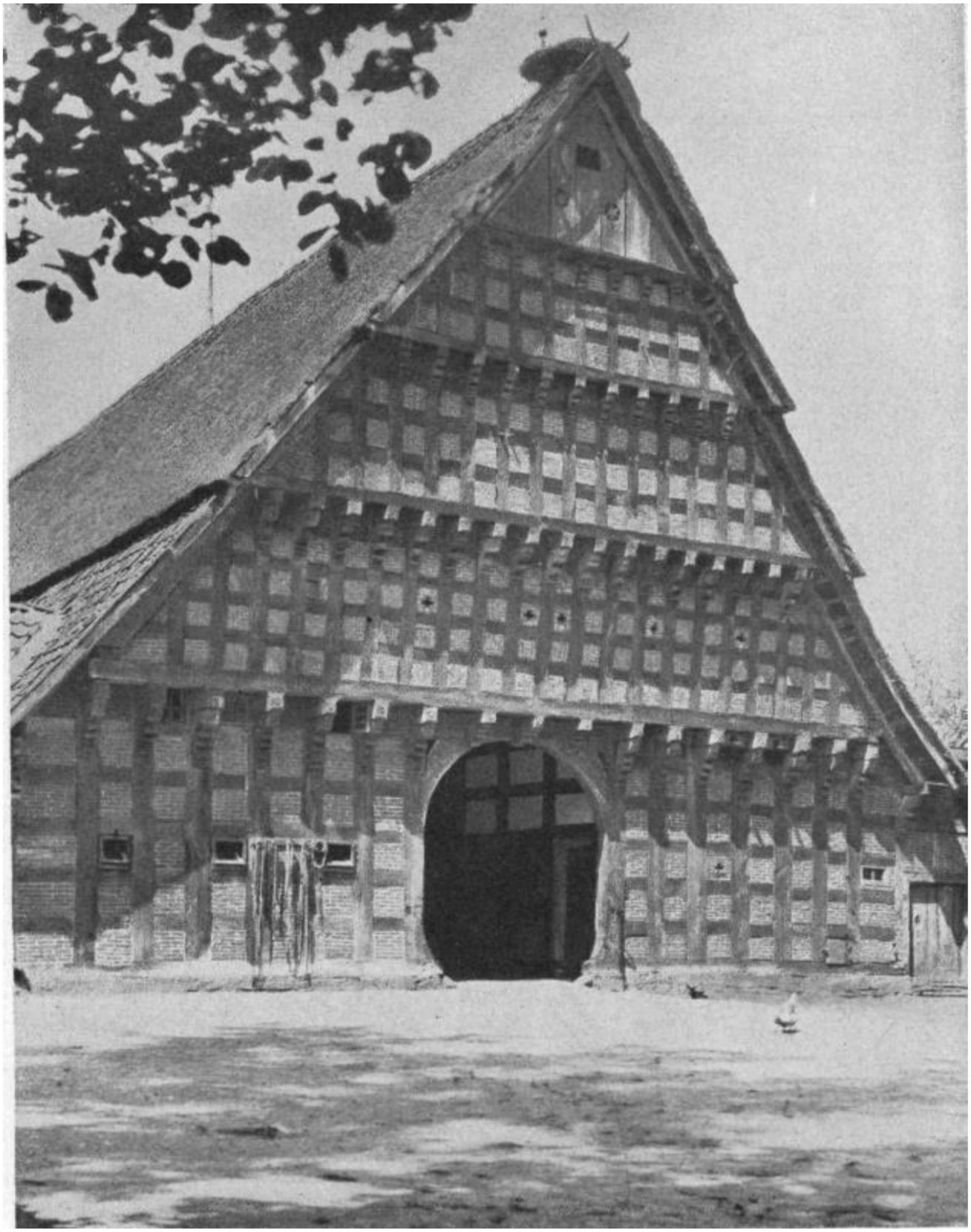

«Эл күчтүү дыйканчылыкка кете алса, ал жаңысын тартат андан кайра-кайра күч» . (Адольф Гитлер)

Machine Translated by Google

Шаар тургуну да элдин жана маданияттын алып жүрүүчүсү бойдон калгысы
келсе, дыйканчылыкты үйрөнүшү керек:
чыныгы, күчтүү, табигый, жөнөкөй жана катаал.

Machine Translated by Google

"Бул жер бетинде жетиштүү чоң мейкиндик гана элдин жашоо эркиндигин камсыз кылат." (Адольф Гитлер)

Machine Translated by Google

Чыныгы социализмде фронт менен Родина биздин элибиздин
жана рейхтин түбөлүк жашашы үчүн ыйык күрөштө жарышат.

Machine Translated by Google

28. Биз эмнени түшүнөбүз

социализм?

Социализм деген сөз socius = жолдош, коом деген сөздөн алынган. Социализм анда «кошулган» , башкача айтканда, коомго же коомчулукка кошулган адамдардын чогуу жашоо тартиби жөнүндөгү түшүнүк болот. Кайсы жамаатка эң жогорку баа берилгенине жараша, "социализм" термини менен такыр башка идеялар байланыштырылышы мүмкүн. Биз немецтер үчүн эл эң жогорку баалуулук болуп саналат, ал эми марксисттер үчүн - "пролетариаттын эл аралык табы" эмес. социализм биз үчүн «элдик» тартиптин белгилүү бир формасы, аны биз балким Фольксгеноссеншафт деп которсок болот; демек, чечүүчү маселелерде инсандын укуктук абалы анын дыйкан же дыйкан экендигине көз каранды болбогон тартип. жумушчу, мамлекеттик кызматчы же кызматчы, уста же окумуштуу, бирок баарыдан мурда ал элдин жолдошубу же жокпу.

Бирок, ар бир буйрутма баалоо стандартын талап кылат, ага ылайык буйруктун ичиндеги ар кандай даражалар аныкталат. In Германиянын жыргалчылык мамлекети, бул стандарт жеке адамдын өз эли үчүн аткарган иши болушу мүмкүн.

Фюрер:

«Бизде келечекте ар бир кызматты кайсы жерден болбосун, элибиздин эң жөндөмдүү уулу ээлей турган мамлекет бар, ал жерде төрөлүү эч нерсе эмес, жетишкендик жана жөндөмдүүлүк баары болуп турган мамлекет» , - деди ал.

Демек, социализмдин тажатма теңчилик менен эч кандай байланышы жок. Толук өнүгүшү бизге мажбурланган согуш менен гана үзгүлтүккө учураган элдик тартиптин бул формасы калыбына келтирилди.

Machine Translated by Google

немецтик жумушчуга да, немец дыйканына да урмат керсетуп, аны немецтик улуттук коом-чулуктун толук укуктуу мучесу катары киргизди. Немис мамлекетинде ар бир чыгармачыл кызматкер, мейли маңдай тери болсун, мейли муштум болсун, бирдей мамиле кылынат. Буржуазиялык капиталисттик дуйне бул милдетти аткара албай калды. Долбоордун негизги максаты садака берүү аркылуу капиталисттик экономикалык тартиптин эң жаман ашынганын айыктыруу болгон социалдык реформа деп аталган нерсенин аркасында ал ишке ашат деп ишенишкен. Атүгүл боорукердик жана кайрымдуулук окуулары да жөөттөрдүн жашоого жана экономикага болгон материалисттик көз карашынан улам пайда болгон социалдык зыянды азайта алмак. Улуттук социализмдеги кайрымдуулук жана кайрымдуулук идеялары ар бир жабырлануучунун коомчулук үчүн туруу милдетине карама-каршы келет.

Чыныгы чечуу элдик тартипти чыныгы революциячыл кайра тузуунун жолу менен гана мумкун болгон. Анткени жумушчуга боорукердик эмес, мыйзам жана адилеттик керек. Ал улуттук социалисттик мамлекетте да тапты. Жана бул эбегейсиз ийгилик өзгөчө плутократиялык өлкөлөрдү ушунчалык сергек кылды, эгер бул мисалды алар да ээрчий турган болсо, алар дүйнөнү эксплуатациялоо үчүн уюмдарынын кулашынан коркушу керек эле. Мына ушундан улам алардын улуттук-социалисттик Германияны жек корушу, бул биздин канчалык туура жолдо бара жаткандыгыбыздын дагы бир далили. Дал ушул жек көрүүчүлүк, өзгөчө иудаизм тарабынан козголуп, азыркы согуштун башталышына алып келген. Мына ошондуктан бул согуш немецтик социализм женунде жана биздин улуттук тартипти ез табиятыбыз боюнча калыптандыруу эркиндиги женунде.

Бирок мында мындай деп баса белгиленет: биз учун социализм жумушчулар маселесин чечууну гана билдирбестен, бардык немец улуттуу жолдоштордун бирге турмуштун чыныгы коомчулугуна чогу-лушун билдирет, ал элди сактоону жана андан ары енуктурууну билдирет. түргө мүнөздүү өнүгүү мыйзамдары.

Machine Translated by Google

29.Национал-социализм немец элине эмне

алып келди?

Национал-социализм Германияны 1918-жылы кулагандан кийин кайра жаралышына алып келди. Ал немецтик турмушту биздин каныбызга жараша кайра түздү. Адольф Гитлер Германияны Версалдын уятынан алып чыгып, «Рейхти» жараткан. Анда ал немис канынын бардык урууларын бириктирген.

Германиянын Volksgemeinschaft түзүлөт. Негизги принцип: «Жалпы жыргалчылык жеке кызыкчылыктан жогору турат. Улуттук коомчулуктун тышкы шарты бардык кызыкчылык федерацияларын жоюу, тыюу салуу, партияларды жана саясий федерацияларды өзүн-өзү таратуу, бирикмелерди бириктирүү аркылуу түзүлөт.

Фюрер:

Милдеттин аткарылышы: башкача айтканда, өзүн канааттандыруу эмес, жалпы элге кызмат кылуу. Эгоизмден, жеке кызыкчылыктан айырмаланып, мындай иш-аракеттердин түптөлүшүн идеализм деп атайбыз. Муну менен биз инсандын өз жакындары үчүн жалпылык үчүн өзүн курмандыкка чалуу жөндөмүн гана түшүнөбүз. (Mein Kampf)

расалык изилдөөлөр куруу үчүн негиз болуп саналат

бардык баалуулуктар жана бардык маданий-тарыхый жетишкендиктер расалыкка байланыштуу экенин эл жана мамлекет шарттар, тукум куучулук мүлккө. деген доктрина бардык адамдардын тең укуктуулугу жөнүндөгү окууга каршы чыккан жарыш.

Расалык маселе немец элинин турмуштук маселеси болуп калды. Демек, улуттук социализмдин негизги талабы эмес

Machine Translated by Google

немец элинин расалык мурасын сактоо үчүн гана, бирок аны баалоо үчүн.

Ойгонгон расалык аң-сезим расалык сыймык болушу керек!

Национал-социалисттик жетекчилик тарабынан чаралар көрүлгөн: Немис элинин тукум куучулук саламаттыгын коргоо боюнча мыйзамдар, тукум куума оорулуу тукумдун төрөлүшүнө жол бербөө боюнча мыйзамдар, канды таза сактоо боюнча мыйзам, немис канын жана германдык ар-намысты коргоо, үй-бүлөгө эркти ойготуу. жана балдар, төрөттүн төмөндөшүнө каршы күрөшүү (нике кредиттери, үй-бүлөнү теңдештирүү), эне жана балага жардам берүү уюму, отурукташуу иши, Heimstä tten Amt, Саламаттыкты сактоону башкаруу чаралары аркылуу калктын ден соолугун чыңдоо.

Фюрер:

«Биздин улуттук социалисттик программа жеке адамдын либералдык концепциясын жана адамзаттын маркстик концепциясын кан менен байланышкан жана топурак менен байланыштырган адамдарды алмаштырат, Абдан жөнөкөй жана лакап, бирок эбегейсиз кесепеттерге ээ болгон, биринчи жолу, балким, тарыхтан бери. адамзат болгон, бул өлкөдө илим биздин алдыбызга коюлган милдеттердин ичинен эң ардактуу жана адам баласы үчүн эң ыйык нерсеге багытталган.

Дыйкандар немец элинин турмуш булагы катары өзгөчө көтөрүлөт. Рейхсербгоф мыйзамы дыйканды кайрадан өз кесибин байлайт. Кан менен топурактын байланышы немец элинин жашоосун камсыздайт. Рынок жана бааларды жөнгө салуу аркылуу жерден түшүмдү камсыз кылуу, элди азык-түлүк менен камсыздоо (өндүрүш салгылашы), Фюрер:

"Үчүнчү рейх дыйкандар империясы болот,

же ал Гоэнстауфен менен Гогенцоллерн империялары сыяктуу жок болуп кетет» .

Machine Translated by Google

Жумушчу: Эмгектин каргышына либералдык маркстик көз караштан немецтик «жумуш этикасы» , эмгектин асылдыгы жана жумушчунун ар-намысы калыбына келтирилет. Кол жумушчусу башкы жумушчудай эле кадыр-баркка ээ. 1-май «Улуттук эмгек күнү» катары улуттук майрам катары жарыяланган.

6,5 миллион жумушчу жумуш менен нан алышат.

Фюрер:

"Менин жашоомдо мен Германиянын рейхинин жумушчусун жеңдим деп күнүмдүн аягында айта алгандан өткөн сыймыктанам." Эмгекке укукту ишке ашыруу менен бирге улуттук социалисттик мамлекеттин социалдык саясаты инсандын ар тараптан енугушун камсыз кылуу учун ылайыктуу чараларды ишке ашырды.

Аткаруусу жана мүнөзү ар бир немиске алдыга чыгууга мүмкүнчүлүк берет.

Бул максатта ар бирине жол ачууга мүмкүнчүлүк түзүлдү жөндөмдүүлүгү, аткаруу жана мүнөзү жагынан алдыга немис:

мектепте окуганына карабастан ар бир адам офицер боло алат, бүгүнкү күндө ар бир денеге жөндөмдүү бала акысыз жогорку билим алат (Улуттук саясий билим берүү институттары, Адольф Гитлер мектептери, Гаупцчулен), университетте окууга жана саясий лидерлердин карьерасына да тиешелүү Лангемарк таануу, Орденсбурген).

Улуттук Эмгек ордени жөнүндөгү мыйзам иш берүүчү менен кызматкердин карама-каршылыгын лидерлер жана жолдоочулар жамааты менен алмаштырат.

Германиянын Эмгек Фронтунун составына бардык чыгармачыл адамдар: жумушчулар жана ишкерлер, ак халатчандар жана соода кызматкерлери, 18 миллионго жакын эмгекчи адамдар кирет.

Башка социалдык чаралар, мисалы, мейкиндикти пландаштыруу, отурукташуу, эмгекти коргоо жана коопсуздук, социалдык камсыздоо, социалдык жыргалчылык, жумуштун коозду гу жана эс алуу тартиби, KdF. салым кошуу

Machine Translated by Google

жаратуучунун турмушун жарыктанды-рып, кооздоп, эмгек-чилерди кебейтууге.

Экономиканы улуттук социалисттик мааниде кайра куруу. Ал либералдык капиталисттик ой жүгүртүүдөн ажырап, элдин кызматына коюлуп жатат. Беш жылдыкта улуттук доход-дон осту

45,2 миллиарддан 68 миллиардга чейин жана калктын жан башына салыктын түшүүсү 1932-жылдагы 6,6 миллион сомдон 1937-жылы 14 миллион сомго чейин өстү.

Азык-тулук менен камсыз кылуу кепилденген. Өндүрүш жана керектөө мамлекет тарабынан көзөмөлдөнөт.

Төрт жылдык план ошондой эле чийки затты сатып алууда Германияны чет өлкөдөн импорттоодон негизинен бошотту. Улуттук экономика дүйнөлүк экономикадан көз карандысыз болуп калат. Ички рынокту жөнгө салуу тышкы сооданын эркиндигине алып келет.

Бийликтин идеясы, лидерликтин принциби жана берилгендик Германиянын жашоосун аныктайт.

Мамлекеттин жаңы курулушу: Фюрерстаат. Жеке

бардык кызматтарда жоопкерчилик. Ар-намыс, берилгендик, кулк-мүнөз, аткаруучулук жана тил алчаактык кайрадан немис турмушунун негизги түркүктөрүнө көтөрүлдү.

Фюрер:

«Биз... бардык жакшылыктардын жана бардык күчтөрдүн жыйындысы эркке жана буйрукка баш ийген учурда гана натыйжалуу боло аларын эч качан унутпайбыз» .

"Тартиптүү лидерлик: ... бардыгынын чексиз эркине жетүү үчүн инсандын жапайы эркин багынтат."

Партия менен мамлекеттин биримдиги. NSDAP Германиянын мамлекет концепциясын (Партия менен мамлекетти коргоо мыйзамы) алып жүрүүчү болуп калат. Партия — улуттук социалисттик идеологиянын ядросу, партиялык жана мамлекеттик жетекчилердин резервуары.

Machine Translated by Google

Унитардык мамлекетти түзүү. Өлкөлөрдүн (Герман мамлекеттеринин) суверендүү укуктары рейхке өткөн. Рейхтин жарандыгы мурунку жарандыктын ордун алат.

Рейхтин тиреги кандайдыр бир жарым-жартылай мамлекет гана эмес, "бир гана мамылар

Немец эли жана улуттук социалисттик кыймыл» (The Фюрер, 1933-жылы партиянын съездинин ачылышындагы билдирүү)

Маданият кайрадан германдыкка айланат, анын маңызына жат нерселердин баары маданий турмуштан четтетилет.

маданий енугуунун жогорку децгээли тузулду. Бардык сүрөтчүлөр Рейхтин Маданият палатасына чогулат.

Фюрер:

«Биз немец элинин кайра жаралышын элестете албайбыз, эгерде анын кайра жаралышы

Немис маданияты жана өзгөчө немис искусствосу» (1933-жылдын 16-октябрында, Мюнхенде)

Фюрер Улуттар Лигасынан чыгып, немец элинин сыймыгы менен тышкы саясат эркиндигин калыбына келтирди.

1933-жылдын 14-октябрында Адольф Гитлер чет элдиктердин коркунучу алдында Улуттар Лигасынан чыгып кеткен! Кырдаалдын коркунучтуу мунезу женунде анын бир нече жолдоштору гана тушунушкон; фюрердин кайраттуулугу жана чечкиндуулугу ага кыйын саатта женишке ээ болду.

1935-жылдын мартында немец эли езунун аскердик суверенитетин Верпфликтке киргизуу менен кайра алган.

1935-жылдын январында Саар аймагынын тагдыры чечилет

1936-жылы март айында айлана-чөйрөнү жек көрүү сезими менен кайнатып, Рейнландга жүрүш болгон. Чет мамлекеттер эч кандай каршылык көрсөтүүгө батынышкан жок.

Machine Translated by Google

Бийликти басып алуунун төрт жылдыгында Версаль карыздык келишимдерине кол коюу алынып салынат.

Испаниядагы коркунучтуу өнүгүү дагы эле бардыгынын эсинде. Фюрер кийлигишип, Германия менен Европаны еврей-марксисттик большевизмдин коркунучтуу арткы коркунучунан куткарат. 1936-жылы ноябрда улуттук испан өкмөтү Германия тарабынан таанылган.

1938-жылы 12-мартта түштөн кийин фюрер үйүнө кирет
өлкө.

1938-жылдын 13-мартында Аншлюс мыйзамы жарыяланган: «Австрия – Германиянын рейхинин өлкөсү.

1938-нжи йылыц октябрында Судет герман территориясы ховплы дашары сыясат тайдан дузгун-нызамы ёк эдиленден соц немец гошунлары тарапындан оккупирленип билнер.

Судетленд мекенине кайтып келет.

1939-жылы 14-мартта Словакия эгемендигин жарыялап, өз тагдырын фюрердин колуна тапшырган. 16-мартта Чехия менен Моравияны немис аскерлери оккупациялап, Чехословакиянын таркашы менен Германия үчүн эң
чоң коркунучтардын бири жоюлат.

1939-жылы 21-мартта Литва Мемелландды Германияга
кайтарып берген.

Алты жыл-дык табанды, максатка умтулган жана чечкиндуу эмгекте фюрер Улуу Германияны курду! Фюрердин өчпөс эмгеги! Versailles системасы бортунда кыйрады.

Адольф Гитлердин кайталангыс мамлекеттик ишмердик таланты, анын темирдей эрки жана бир беткей чечкиндүүлүгү менен алкыш айтуу керек эле.

Machine Translated by Google

"Рейх" укмуштуудай кыска убакыттын ичинде душмандар дүйнөсүнө каршы кылычтан кармалбастан түзүлүшү мүмкүн жана ал дүйнөнүн башка өлкөлөрү менен келе жаткан бардык кагылышууларга каршы туруу үчүн талап кылынган күчтү алган. жөндөмдүү болуу. Бул немис элинин империяга болгон мифтик эңсөөсү чындыкка айланган.

30.Көп учурда жасайт

жолуккан ырастоо

Улуттук кудайсыздык

Социалисттер жооп беришет

Чындыкпы?

Кудайсыздыкты ырастоо улуттук социализмдин терең билимине кире элек чөйрөлөрдөн гана чыгышы мүмкүн.

Тар көз караштагы такыбалык менен гана үстөмдүк кылгандарга догма, биз согушта утулуп калышыбыз мүмкүн деп коркуп, анткени биз кудайсызбыз, мындай деп айтсын: Улуттук социализм Кудайды урматтоо менен билимге негизделген.

Machine Translated by Google

Фюрерди карап көрөлү:

Фюрер өзүнүн иш-аракеттеринде дайыма Улуу Жараткандын эрки менен бир экенин билген, бул анын улуу сөзүндө кайра-кайра айтылат.

Биз герман калкы каныбыз боюнча терең динчил жана такыбабыз. Биз Кудайга айланабыздагы жана ичибиздеги жаратуучу күч катары ишенебиз. Бул ишеним биздин бардык саясий жана духовный аракеттерибизди, жалпысынан биздин моралдык аракеттерибизди аныктайт.

Улуттук социализм жашоонун кудайдан келип чыгышын жана маанисин тааныйт. Анын дүйнө таанымы немис элиндеги материализмди толук жеңүүгө жана адамдагы түбөлүктүүлүккө жана расалык жана адамдардын баалуулуктарында ачылган кудайлык күчтөргө кайтууга алып баруучу жаңыланууга умтулат.

Улуттук Социалисттик үчүн нике, үй-бүлө жана клан коомдук максатты гана билдирбестен, алар ошондой эле жашоону сактоо жана өркүндөтүү боюнча Кудайдын миссиясын билдирет.

Ушул себептен национал-социализм жансыз жана кудайсыз большевизмде, бардык баалуулуктарды америкалыктар тарабынан техникалык өлчөөдө, немис рухунун ишеним күчтөрү гана жеңе ала турган өлүм коркунучун көрөт. Өз канына, ата-бабаларына, неберелерине, бүткүл элге берилгендик – бул кудайдын мыйзамдарына баш ийүү дегенди билдирет, аны эч ким жазасыз бузууга болбойт.

Биздин дүйнөдөгү жакшылыктын жеңишине болгон ишенимибиз (асыл жана күчтүү деген мааниде) Кудайга болгон ишенимди жана кудайлык мыйзамдардын алдындагы эң жогорку жоопкерчиликти болжолдойт.

Биз лидер эң күчтүү дүйнөлүк держава деп атаган идеалдан кудайлык импульсту көрөбүз. Биздин расалык ой – бул адамдын жогорку өнүгүүсүндөгү Кудайдын буйругун тааныган «дүйнө көз карашынын көрүнүшү» гана. Биздин социализмибиз да кудайдын дуйне-лук тартибине биздин согушчан ишенимибиздин натыйжасы гана.

Machine Translated by Google

Эл кудайдын жаратуу тартибине мүчө. Ошентип, адамдардын ичиндеги инсан Кудайдын мыйзамына баш ийет. Бул мыйзам аны өз жашоосун түргө ылайыктуу жашоо тартиби деген мааниде колдонууга милдеттендирет. Демек, биз национал-социалисттер үчүн, элибиздин жана Рейхтин кызыкчылыгын, ар-намысын, берилгендигин жана баш ийгендигин бузуу – Кудайды унутуунун эң көрүнүктүү белгиси.

Ким Кудайга кызмат кылгысы келсе ата-мекенден башташы керек.

Бул Кудайдын күчү

Адамдардын үстүнөн ким келет, алар өздөрүнөн чыгып, өздөрүнөн жогору көтөрүлүп, анан ким болгонун сезбей калышат.

Жогорку бийлик кол алдында

Силер эр жүрөк жана такыба күрөшчүлөр

канча жолу керек эле

Machine Translated by Google

"Кудай бизге берген

күч"

Кудай каалаган, биз каалασак керек

Уолтер Флекс

Machine Translated by Google

31. Кантип сактайбыз

Улуттук

Соцналисттик дуйнеге кез караш тируу

жана кучунв милдеттуу закон катарында

Келечек муундар үчүн?

Элдик жетекчиликти түзүү аркылуу, анын мүчөлөрү өздөрүн аң-сезимдүү түрдө идеянын алып жүрүүчүсү катары сезип, аны жеке жашоосунда каалаган убакта ишке ашырууга даяр жана «саясий жоокерлер» катары аны колдоп турууга даяр.

Ар бир алдыңкы мамлекет өзүнүн жашоосун туруктуу кылуу үчүн, лидердин алдындагы саясий уюмдун тең алып жүрүүчүсү болуп саналган жана ага өзүнүн жетекчилигинин абсолюттук ишенимдүү каражаты катары жеткиликтүү болгон саясий жактан күчтүү катмарды, «жетекчи катмарды» өнүктүрөт. Демек, ал лидерликтин жана ээрчүүнүн милдеттүү ички мыйзамы болууга тийиш болгон дүйнө таанымды аң-сезимдүү жана аң-сезимсиз сезе билүү жөндөмүнө жана четке кагылгыс эркке ээ болушу керек. Анткени «ар бир дүйнө тааным, аларды коргой турган адамдардын эрки канчалык күчтүү болсо, ошончолук күчтүү болот» (Розенберг.) Бул дүйнө тааным ошончолук күчтүү болот, ал камтыган адамдардын табигый мүмкүнчүлүктөрү ошончолук күчтүү болот жана бул жөндөмдөрдүн ар бири өнүгө алат. билим берүү жана өзүн-өзү тарбиялоо аркылуу толугураак.

Эки шарт тең эң жакшысын тандоону талап кылат.

Machine Translated by Google

Өз элинин мүнөздүү касиеттерин өзүнө эң таза камтыган кан жагынан мыктылар тандалып алынышы жана алардын уктап жаткан байлыктарынын эң жогорку өнүгүүсү келиши үчүн катуу тарбия жана багыт алуу керек. Тандоо канчалык ишенимдүү болсо, бул билим берүү максаттарына жетүү үчүн ошончолук жеңил болот. Национал-социалисттик дүйнө тааным элди эң жогорку баалуулук катары тааныгандыктан, тандоонун негизги субстанциясы бүтүндөй эл гана боло алат жана ал гана немецтик болмого туура келгендиктен, немец элинин эң мыктылары ага тартылып, белгилүү бир деңгээлде калыптанат. түрү.

Национал-социалисттик дүйнө тааным өзүнүн түрүн түзүүчү күчүн буга чейин далилдеген; башкаруучу таптын бир түрү катары "саясий солдат, биз үчүн саясат - элге кызмат кылуу дегенди билдирет. Саясий жоокер - бул элге кызмат кылууга өзгөчө берилгендигин сезген жана муну өзүнүн мамилеси, жеке жашоо образы, ошондой эле позициясы менен билдирген адам. аракетке дайыма даяр туруу.Кимде-ким бул типтеги жоокерди туп-тамырынан бери чагылдырса, ал башкаруучу таптын мучесу катары таанылат.Анын улгусу боюнча национал-социалисттик дуйнеге кез караш-тын милдеттуу ички закону катары таанылган, ал да журоктордо жандуу. жаш муундун жана ошону менен бүткүл келечекке алып барат.

Мына ушунда бардык жетекчилердин зор жоопкерчилиги турат, демек, бул ачык-айкын негизги мамилени башкаруучу таптын ар бир мучесу талап кылуу керек, мейли ал партиялык жетекчи болобу, офицердик болобу, граждандык болобу, ага мындан тышкары кандай гана атайын милдеттер жукте-лбесун. кызматчы, агартуучу, сүрөтчү, окумуштуу, техник, дыйкан же чарбалык жетекчи.

Machine Translated by Google

"Биз тарых алдында элибизден уялбаш үчүн, күчтүү, ишенимдүү, ыймандуу, тил алчаак жана адептүү катуу жынысты тарбиялагыбыз келет."

{Адольф Гитлер}

Machine Translated by Google

Эң кыйын тандоодо фюрертум түзүлөт, ал немец элине
мөөр тартуулайт жана биздин өлкөнүн тагдырын аныктайт.
Рейх.

Machine Translated by Google

Бул жерде офицер биринчи келет! Ал езунун бригадасынын улгулуу мамилеси менен куреште алдыга умтулуп, езунун омурун тобокелге салуу менен социалисттик жогорку кур-мандыкка барганы учун гана эмес, ошондой эле тарбиялоочу.

Немис жигит! Жүздөгөн, атүгүл миңдеген эң баалуу немис эркектери жана аялдары офицердин колунан жылдар бою өтүп кетишкен.

Кандай гана тарбия үй-бүлөдө башталып, мектепте уланса, ал эми партиялык уюмдар армияда офицердик таажы. Бирок, бардык билим берүүнүн каражаты бир гана түрдүн идеологиясы, башкача айтканда, улуттук социализм боло алат.

Улуттук социализм бардык немецтик тарыхый доорлордун эц улуу тарбиялык кучу болуп саналат, анткени ал буткул адамды анын бардык жендем-дуулугу жана баалуулуктары менен тушунуп, аны ез эли менен туура мамилеге алып келет.

Так мына ушул идеялык тарбияда офицердин кужурмен мил-детинен тышкары зор милдети турат. Ал жацы типтеги адамдын калыптанышына катышуу-нун ыйык милдети

Улуттук социализм умтулуп жатат. Ал жоокерлерге элибиздин табиятынан, анын жашоо мыйзамдарынан, башкача айтканда, биздин дүйнөгө болгон көз карашыбыздан, алардын жүрөгүнө терең сиңип калган билимди берген адам болсо керек.

Айрыкча офицерге бул билим алуу үчүн эң жакшы шарттар түзүлөт. Анткени жоокер менен турмуштун проблемалары женундегу суроолор езгече курч турат, езгече согуштук окуялардын жана согуштун окуяларынын таасири астында. Андан тышкары, анын лидерине, Офицерге таянууга катуу муктаждык бар.

Биздин дүйнөгө болгон көз карашыбыздын жамааттык этикасынан, канга байланган улуттук коомчулук үчүн милдет, кызмат жана жан аябастык жөнүндөгү социалисттик идеядан жана канды билүүбүздөн аскердик тартипке, ыктыярдуу баш ийүүгө,

Machine Translated by Google

жигиттик, кайраттуулук жана кайраттуулук, эрктүүлүк жана чечкиндүүлүк, курмандыкка барууга даяр болуу, жоопкерчиликтин кубанычы, жолдоштук, акылдуулук жана расалык текебердик, ар-намыс жана берилгендик, германдык табиятка таандык мүнөздүү баалуулуктар. Жоокердин идеялык багыты тарыхка туура көз караш жана чечмелөө менен толукталышы керек экени айдан ачык. Тарыхын билбеген эл батпай калат.

Демек, немис офицери биздин тарыхыбыздын жана анын колдоочу жана кыймылдаткыч күчтөрүнүн эң мыкты билүүчүсү жана котормочусу болушу керек.

Бул тарбиянын жыйынтыгы фанатик Улуттук болушу керек

куч-кубатына ыйык ишенимге ээ болгон социалисттик жоокер

биздин

Биздин фюрер Адольфтун эрки-нин артында турган Вельтаншауунг

Хиллер эч нерсеге карабастан берилгендик жана эч кандай шартсыз чечкиндүүлүк курстук иш-чаралар.

Мына ушул терен ишенимден гана эл жана Ата Мекен учун милдет-тенмедеги аткаруунун акыркы жана жогорку жогорулашы есуп чыгат! Демек, офицер эң активдүү идеологиялык күрөшүүчүнү тарбиялоого тийиш, демек, биринчи кезекте өзү да тарбияланышы керек.

Офицердик курамдын бул өзүн-өзү тарбиялоо милдетин моюнга алууда жана анын мамилесинде, бул өзүн-өзү тарбиялоонун натыйжасы катары анын «корпустук руху» көрсөтүлүүгө тийиш. Лидерлердин коомчулугунун табияты жөнүндөгү биздин азыркы түшүнүгүбүздүн маанисинде корпустун духу эл үчүн берилгендикте жана аткарууда жана фюрерге дайыма берилгендикте чагылдырылган максаттардын жалпылыгынан айкын көрүнүп турат; фюрердин эркине созсуз баш ийгендикте; бирдиктүү идеологиялык багытта; германдык негизде турмуштун катуу законоруна берилгендикте; терең түшүнгөн тарыхый аң-сезимде, үй-бүлөнү бул турмуштук көз карашка жана - багыттоо, б.а.

Machine Translated by Google

негизги мыйзамдар, негизги жакшылыктар жана максималдуу баалуулуктар бардык башкаруучу класста бирдей болууга тийиш; ошондо гана ар бир партиялык жетекчи, офицер, мамлекеттик кызматчы, агартуучу, художник жана башкалар тарабынан буткул элге бирдей таасир керсете тургандыгын гарантиялоого болот. Анткени, буткул элдин турмуш учун курешунун зарыл шарты болгон бирдиктуу идеялык багыты буткул башкаруучу тап езунун негизги мамилеси боюнча бир типке таандык болгондо гана реалдуулук болуп калышы мумкун. Бул мамиле улуттук социалисттик дуйнеге кез
караштын жогорку баалуулуктары менен аныкталат, Бул жерде

Немис офицери үлгү болушу керек,

Немецтик офицерлер корпусу биздин элибиздин эц бекем идеялык тиреги болууга тийиш!

Фюрер:

Элдердин тагдырын жалындуу кумардын бороону гана бура алат.
Бирок кумарды өз ичинде алып жүргөндөр гана ойгото алат! (Mein Kampf)

Machine Translated by Google

32.Биздин Рейхти жана анын Европадагы позициясын национал-социалисттик дүйнө таанымынын негизинде кандай көрөбүз?

Биз улуттук биримдик жана тартиптин европалык күчү катары "Рейх" үчүн күрөшөбүз.

Рейхтин идеясы биз үчүн немец элин биримдикке бириктирип, аны «Европа элдеринин аныктоочу борборуна айландырган тарыхый тартиптин туюндуруусу болуп саналат. Герман эли болгон кезде рейхке болгон сагынуу, миф. Биздин тарыхыбыз бул рейхти калыптандыруу үчүн күрөштү чагылдырат.Империя идеясы германдардын
табиятында терең тамыр жайган.Рейх идеясы биздин күндөрдүн ачылышы эмес,
бирок биздин буткул тарыхый турмушубузду ирээттуу дуйненун идеясы катары коштоп турат, анда биздин расанын адамзаты езунун керкем чыгармачылыгы, тапкычтыгы, органикалык, туюк структураны жаратуу жендемдуулугу менен алып барат, аны тушунуу учун биз. бирок, акыркы кылымдардагы улуттук-мамлекеттик ой жүгүртүүдөн башка стандарттар менен өлчөө керек. Бизге сыймыктуу немис императордук тарыхынын эстеликтери дагы бир жолу жакын, андан тышкары, Скандинавия элине,
Черускан Арнимине, Бургундияга, Вандалдарга, Герман Оксидентин негиздеген
Теодерих жана Карлга ыраазычылык билдирген бардык империялар, Балтика деңизинен Кара деңизге чейинки варангиялыктар, викингдер жана нормандар. Бул герман элдеринин тарыхы биздин өз

Machine Translated by Google

Кылымдар бою рейхтин чегинен тышкары чет элдик инфильтрацияга каршы оор жана жалгыз күрөштү алып келген герман элинин алдыңкы адамдары рейх жөнүндө ушул күрөш аркылуу көтөрүп чыккан жана сактап калган идея катары чыгышат жана айтышат. Бул кайталангыс тарыхый калыптануунун уланып келе жаткан кучунун далили жана далили
рейх идеясы немецтерден тышкары да тирүү калган
мамлекет. Рейхтин идеясы бул континенттин эң күчтүү эс тутуму жана ошол эле учурда туруктуу тарыхый тартип үчүн эң күчтүү реалдуу күч.

Мурдагы германдык мамле-кеттик жаратуулар чет елкелук фольклордо тугенгус байлык сезиминен улам жарыш кучтун кайра-кайра агып чыгышына жол бергендиктен гана убактылуу узакка созулганын жакшы билебиз.

Орто кылымдагы рейх римдик универсализмге жана княздардын специализмине каршы күрөштө каза болгон. Рейх идеясы, бирок, ар дайым калган. Улуу падышанын мамлекетинде өзүнүн идеалдуу формасын тапкан мамлекет идеясы аркылуу бара жатып, рейх идеясы улуттук социалисттик рейхте өзүнүн германдык калыптанышын башынан өткөргөн.

Континенттин ортосунда жайгашкандыктан, немис эли ар дайым өзүн ырастоо жана мамлекетти калыптандыруу өзгөчө кыйынга турду. Эгерде керунуктуу жетекчи бардык германдык кучтерду ушул бир максатка багыттап, аларды специалисттик атайын куч-аракеттерге, жат дуйнелук идеяларга жана душмандык империалисттик экспансионисттик каалоолорго каршы топтой алганда гана алар бардык тараптан кысымга туруштук бере алышмак.

Рейхтин тышкы саясаты империалисттик умтулуулар менен эмес, зарыл болгон жашоо мейкиндиги учун куреш менен аныкталды.
Фюрер езунун «Мейн кампф» деген китебинде бардык тышкы саясаттын эц жогорку пункту — жер кыртышын калкка ылайык келтируу болууга тийиш деп айткан. Бул максатка жетүү – турмуштук мыйзамдык зарылчылык, анткени элдин жашоосу анын жашоо мейкиндиги болгондо гана камсыз кылынат.

Machine Translated by Google

тубаса жөндөмдүүлүктөрүн эркин өнүктүрүүгө, башкача айтканда, өз түрүндөгү эркин жашоого мүмкүндүк берет. Эгерде бул органикалык ачылыш тышкы күчтөр тарабынан тоскоол боло турган же чектелсе, ал тургай күч колдонуу менен мүмкүн болбой калса, анда акыркысын да колдонуш керек, анда керектүү жашоо мейкиндиги, же тагдыр үчүн күрөшүүгө убакыт келди. элдин мөөр басылган. Мындай күрөштүн бийликке умтулган ээнбаш империалисттик менен эч кандай байланышы жок жана — турмуштук-укуктук зарылчылыгынан улам да — элдин энелеринин алдында турат. Бул адилеттүү иш үчүн күрөш.

Бирок бул милдетти атка-руу немец элине езунун кызыкчылыгы учун гана жуктелген эмес, анткени ал ар дайым калкы ашыкча куч менен: жалпы европалык элдер учун жетекчи жана тескеечу куч болуу менен байланышкан. Ал рейхтин идеясы жана формасы аркылуу чагылдырылган.

"Жер жүзүндөгү жашоо бизди кеңири масштабда биригүүгө үндөйт. Бирок бул башынан эле Германиянын рейхинин өнөрү болгон, элдерди кыйратпай бириктирүү, элдердин өз күчү жетпегендей кылып чогултуп, жетектөө. өлөт, бирок бүткүл бүткүл элдин кызматына көтөрүлөт.Бул бүтүндөй Европа.Рейх континенттин элдерин чогултат, бирдиктүү Германия Европаны бириктирүүчү болуп калат» .

Париж парламенти алдыңкы мамлекеттерге каршы большевиктик Россиянын европалык мамлекеттерге кол салууга ынтызар болуп турганда, бир тууган Европа утопия бойдон кала берген. Талаа-боз немис жаңы европалык чындыкты жаратты.

Эгер Европа бүтүндөй болушу үчүн лидерлик керек. Лидерликсиз даңктуу Европа кыймылсыз кесек болот, лидерлиги жок Европа биринчи чыдамкайлык сынагында кулайт.

Бирок Германиянын жетекчилиги англис, француз же орус империализминен айырмаланат. европалык кайра куруу эски vö lkisch курулуш кодексине ылайык жүзөгө ашырылууга тийиш

Machine Translated by Google

калкы көп империя, принцип боюнча: жаша жана жашай бер. Бир кезде эски германдык рейх аткарган, кийинчерээк Пруссия менен Австрия өзүнчө кабыл алган Германиянын ашыкча эки эселенген тапшырмасын Улуу Германия Рейхинин бай тажрыйбасынан, миң жылдык лидерлик акылмандыгынан улам жаңыдан аткаруу керек. Бул рейх элдердин биримдигинин, элдердин кооперациясынын символу менен элди кул кылып жаткан жоопкерсиз империализмге каршы. Эзүү, укуктан ажыратуу, эксплуатация, шал болуу эмес, жамаат, өзүн-өзү башкаруу, өзүн-өзү башкаруу, кызматташтыктын айкалышы, күчтөрдүн өз ара көбөйүшү. (Клео Плейер)

Европанын тагдыры рейхтин тагдыры менен аныкталат, мурдагыдай эле келечекте да. Рейх улуу жана күчтүү болуп турганда, Европа биримдик, адамзат маданиятынын борбору болгон. Бийликтин туу чокусунда Англия менен Франциянын королдору өздөрүн немис императорунун дөөлөттөрү деп эсептешкен.

Бирок

Рейх кулаганда Европа тынчтыксыз жана чет элдик державалардын кол салууларынын ырайымына кабылган. Биз Европа деген сөз менен кабыл алган аты да, тарыхый чындык да скандинавиялык расанын жаралышы экенин унутпашыбыз керек. Демек, Рейх Европанын борбору жана келечектеги үстөмдүгү.

Элдердин чыныгы жамааттык тартиби пайда болот, анын ичинде ар бир эл өзүнүн ордун жана даражасын өзүнүн аткаруусуна жана бүткүл нерсеге берилгендигине жараша жана жеке адамдардын өзгөчөлүгүнө жана өзгөчөлүгүнө жараша алат.

Акыркы чечимдер жыйындын үстөлдөрүндө эмес, андан кийин кабыл алынат бул согуштун майдандары.

Machine Translated by Google

33. Анын мааниси эмнеде

Бул күрөштүн өзгөчө оордугу?

Миңдеген жылдар бою түндүк элдер Европаны түштүк-чыгыштан, түштүктөн жана чыгыштан келген эл массасына каршы коргоп келишкен.

Алар өздөрүн гана ырастабастан, Батышка да өз күчүн бериშти мамлекеттик жана маданий мүнөзгө ээ.

Миң жылдыктан бери бул күрөш германиялык өзөктүү аймакта жүрүп жатат. Баатырдык куреште немец эли тундук Родинаны коргоп калды. Алардын башка элдер сыяктуу эле курчап турган чөйрө менен эң оор күрөштө, бөтөн идея дүйнөсү менен айыгышкан кагылышууларда да жок кылынбаганы алардын улуу күчүн далилдейт, ошону менен бирге, алардын тагдырына улуу иштер жаралганын далилдейт.

Башка элдер империа-листтик максаттарда дуйнелук империяны басып алып жаткан кезде анын ички структурасын тузуу учун курешууге туура келгендиги биздин элибиздин тагдырын, анын миссиясын керсетуп турат. Өткөн кылымдардагы күрөш, күрөш элибизди бүгүнкү билимге катуу, бышып жетилди, элибиздин саясий-идеологиялык айкын аң-сезимин берди. Бүгүн биздин эл Адольф менен өзүнүн эң көрүнүктүү мезгилине кирди Гитлер.

Бир жолу баалуу герман каны Британ аралдарына жана Америкага агып кеткен. Аны еврей руху алып кеткен, империалистте жоголгон

Machine Translated by Google

дуйнелук устемдукке умтулуп. Дүйнөдө уюштуруучу күч катары иш алып баруунун ордуна, бийликке болгон жаратмандык умтулуунун жетегинде болгон. Бүгүнкү күндө бул кандын энергиясы өзүнүн түпкү мекенине, Европага каршы бурулуп жатат. Аны алып жүрүүчүлөр иудаизмге азгырылып, канга каршы бир эле күнөө кылышат.

АКШ барган сайын европалык маданияттан алыстап бара жатты. Алар өз маданиятына жеткен жок. Тескерисинче, алар еврейлердин маданиятсыздыгына таазим кылып, алтургай өздөрүн орус-азиялык талаанын рухсуздугу менен байланыштырышкан.
Американизм жана большевизм эски урматтуу европалык маданиятка коркунуч туудурат. Бирок күчтөрдүн эки тобу тең дүйнөгө үстөмдүк кылышат. Алардын лагеринде иудаизм кыймылдаткыч күч болуп саналат. Алардын максаты — жер жузундегу элдерге устемдук кылуу жана аларга баш ийуу, табигый тартиптерди жок кылуу жана жок кылуу. Бирок дал ушул максат дүйнөгө үстөмдүк кылууга умтулган бул өкүлдөрдү өлүмгө дуушар болгон атаандашка айландырат.

Ортодо Европанын жана Чыгыш Азиянын жаштарынын эки кучтуу группасы бар, алар да байыркы маданияттын кыртышында пайда болгон. Алар еврей-америкалык большевиктик рухтан коргоо үчүн Европа жана Чыгыш Азия сыяктуу ансыз да экиге бөлүнүп калган маданий аймактарды жогорку саясий жамааттарга чыгармачылык менен бириктирүүгө умтулушат. Бул согуш Германиянын гана согушу эмес экенин дагы да ачык көрсөтүп турат. Азыркы күрөш еврей материализми жана бийик капитализм менен болгон американизм жана талаа руху дүйнөнү кулга айландырабы же Улуттук Социалисттик Германия алып жүргөн германдык рух, байыркы Азия маданиятынын духу чыгармачылык кайра курууга айланабы, чечет. дүйнө.

Бул титандык күрөштө күрөштө өйдө-ылдый болушу керек. Белгилүү бир шарттарда, жада калса бүтүндөй бир фронтту алып салуу керек болгондо, бул эмнени билдирет

Machine Translated by Google

душмандын территориясында биздин чек аралардан алыскы фронтторду тузгондон кийин бизди коргонуу учун алда канча ыцгайлуу мейкиндиктерди издееге мажбурлап жатабы? Акыры бекем болсок жеңишке жетет. Биз муну билебиз, анткени биз өзүбүздүн миссиябызды билебиз.

Биз бузулдук! Жеңиштин белгисинде сабырдуулукту сактоо кыйын эмес.

Азыр кыйын учурда тагдыр биз болобузбу
бизге жүктөлгөн иш үчүн мүнөзү жана өлчөмү жетиштүү.

Коом эч качан анын мүчөлөрүнөн жакшы боло албайт. Бул жамааттын эң мыкты мүчөсү немис жоокери болушу керек.
Ар бир адам тагдырдын улуу сыноосуна өз адамы менен туруштук бере аларын далилдеши керек.

Бул оор салгылашууда германдык ар-намыстын эң маанилүү касиети, Берилгендик, берилгендик жана эрдик, кайталангыс бийиктикке ыктыярдуу баш ийүү болуп калды. Булар бизге жеңиш тартуулаган баалуулуктар, ошол эле учурда биздин келечектеги тынчтык ишибизди аныктоого тийиш болгон баалуулуктар. Биз үчүн күрөшүүнү каалаган биздин улуу келечегибиз зор курмандыктарды актайт

жасалган жана узак мөөнөткө татыктуу болгон курмандыкка берилгендик менен, биз түбөлүк герман элинин жана анын Рейхинин негизи үчүн күрөшүп жатабыз!

Элибиздин 1918-жылдагы эң төмөнкү чекесинен тартып кайра калыбына келтирүү үчүн кайраттуу күрөшү жана 1933-жылдан берки кайталангыс көтөрүлүшү менен басып өткөн жолу эң сонун жол болгон жокпу? Кудайдын буйругу элге мындан да ачык жол көрсөтө алабы?

Немец эли улуулуктун жолунда курешуп жатат. Биз Улуттук

Социалисттер биздин элибизге Кудайдын бийлигин көрүшөт! Рейхтин жетекчилиги астында Европанын элдери биргелешип чы-гармачылык коомго айланган эц сонун мезгилге биз ишенебиз.

Machine Translated by Google

34.Аягыдан кийин улуттук социализмдин максаты эмнеде

Эркиндик үчүн күрөш?

Биздин максатыбыз: улуттук-социалисттик дүйнөгө көз караштын белгиси астында ар-намыс жана эркиндикте жашоо, немец элинин турмуш-тиричилигин сактоо жана кебейтүү, анын турмуш-тиричилик жана азык-тулук базасын кеңейтүү жана мындан тышкары, енүгүшүн камсыз кылуу. Европадагы бардык тынчтык жана баалуу элдердин.

Биз бүткүл элдин жыргалчылыгы үчүн күрөшкөн мейкиндикти калыптандырабыз. Биз социалисттик идеяны реалдуулукка айландырабыз жана немец элин өзүбүздүн кеп улуттуу социалисттик влквлврүбүздүн маанисинде турмуштун чыныгы жогорку формасына жеткиребиз.

Биздин уулдарыбыз эркин жерде жаны дыйкан болуп жашап, элибизге толук аш болумдуу эркиндик берет. Кан менен топурактын жаңы асылдыгы германдык чындыкка айланат.

Биздин цехтерибиз жана фабрикаларыбыз ар түрдүү товарларды чыгаруу менен немецтердин турмушун байытат. Инсандын баалуулугу ар бир инсандын биздин жыргалчылыгыбыз үчүн көтөрүлүшүндө толук чагылдырылат адамдар. Адилет эмгек акы бардык чыгармачыл кызматкерлерге элдин турмушуна катышууга, элибиздин улуу интеллектуалдык жана маданий байлыктарын пайдаланууга мүмкүндүк берет.

Ал эми биз азыркы мейкиндиктин чегинен чыкканда гана немец маданияты өзүнүн маанисине жана милдетине ылайык енүгө алат. Ошондо биздин немис аялыбыз менен апабыз ого бетер кубаныч менен өмүр берүүгө даяр болушат

Machine Translated by Google

балдарды жана аларды чыныгы германдык турмуштун жаркыраган нуруна алып баруу үчүн!

Биздин элибиз чыныгы германдык улуулукта, өзүнүн табиятына жат идеяларга каршылык көрсөтпөстөн, ар-намыс менен эркиндикте таза, асыл жана мазмундуу өмүр сүрө турган мезгил болот! Жана биз бул үчүн күрөшөбүз! Мына ушуну менен биздин улуу жолбашчыбыз ондогон жылдар бою жан аябастык жана берилгендик менен күрөшүп, элине жол көрсөтүп келет!

Кудай бул асыл күрөшкө батасын берет!

Machine Translated by Google

Рейх баарын карап турат!

Machine Translated by Google

Түбөлүк жаш жана жеңишке жеткен жөө аскерлер!

Machine Translated by Google

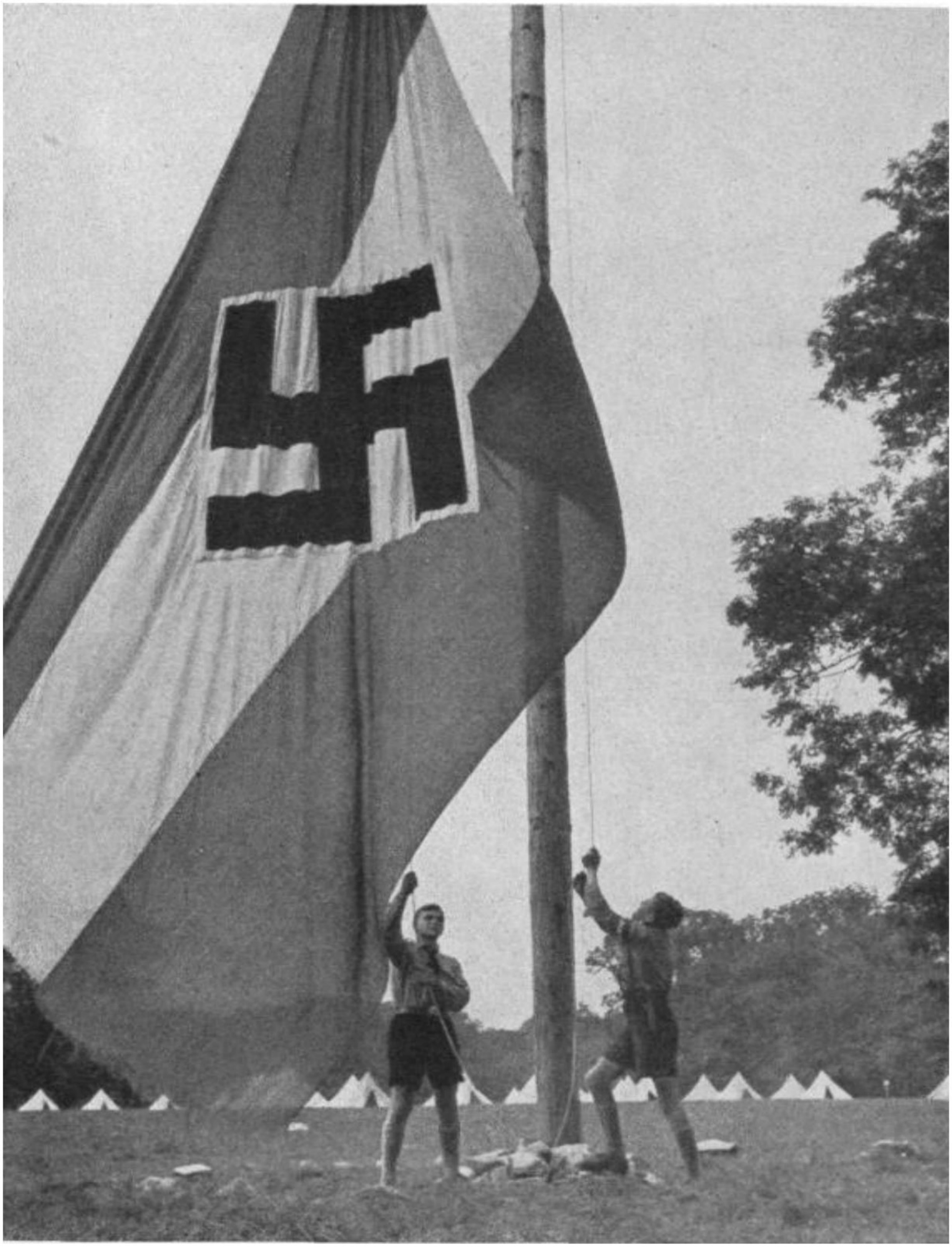

"Жаш келе жатат; ал башка коомдон эмес, ушул коомго өсүп чыгат жана ал бүгүнкү күндө биздин алдыбызда көргөн пайгамбарлыктарды толугу менен аткарат. (Адольф
Гитлер)

Machine Translated by Google

"Ыймандуу жүрөгү жана күчтүү акылы менен бул жаштар бир кезде биздин элибиздин гендердик чынжырында өзүбүзгө караганда жакшыраак звено болушу керек жана балким болушу мүмкүн."

(Адольф Гитлер)

Machine Translated by Google

Текебер жыныстагылар элге түбөлүк өмүр берет

Machine Translated by Google

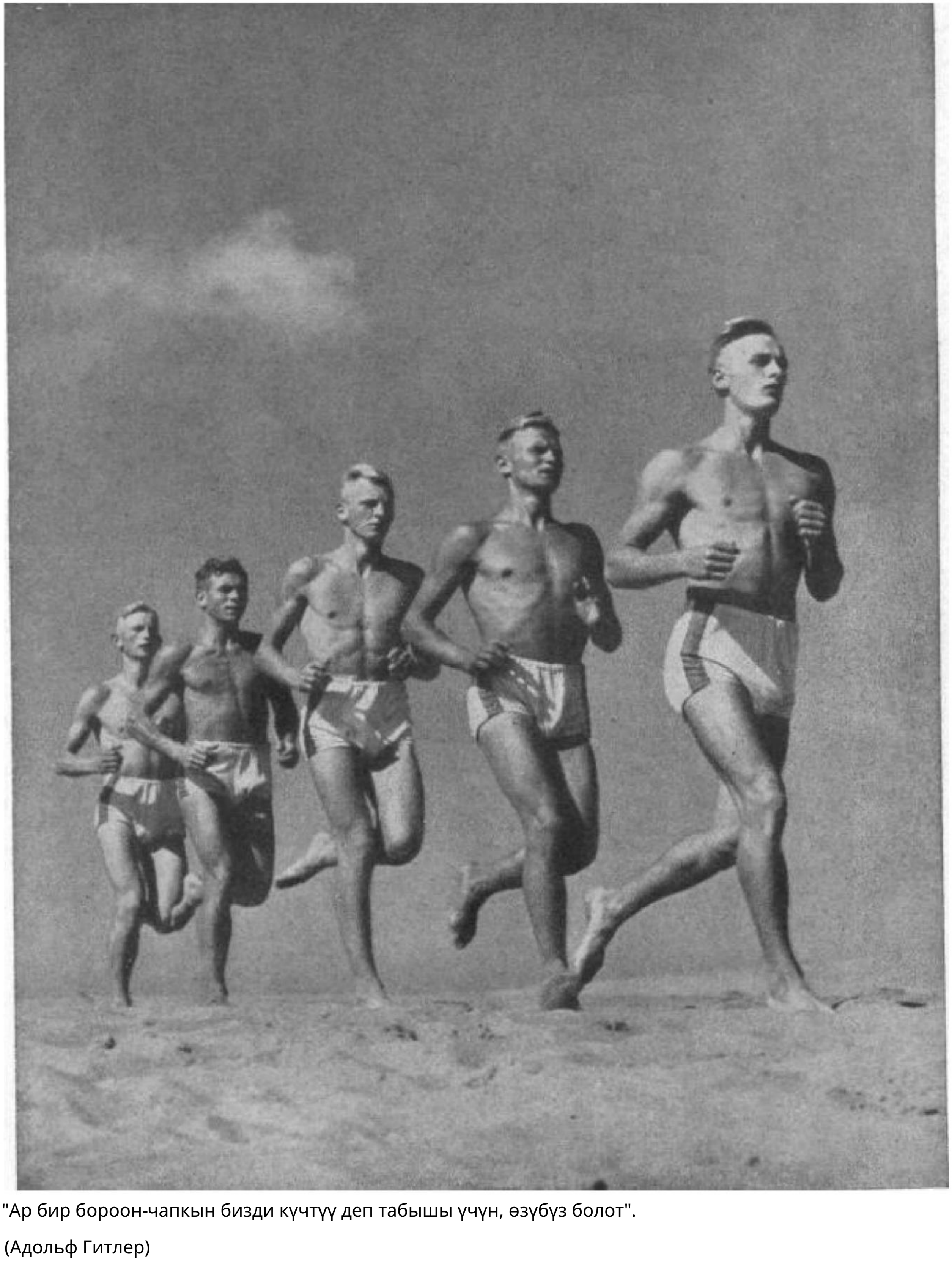

"Ар бир бороон-чапкын бизди күчтүү деп табышы үчүн, өзүбүз болот".

(Адольф Гитлер)

Machine Translated by Google

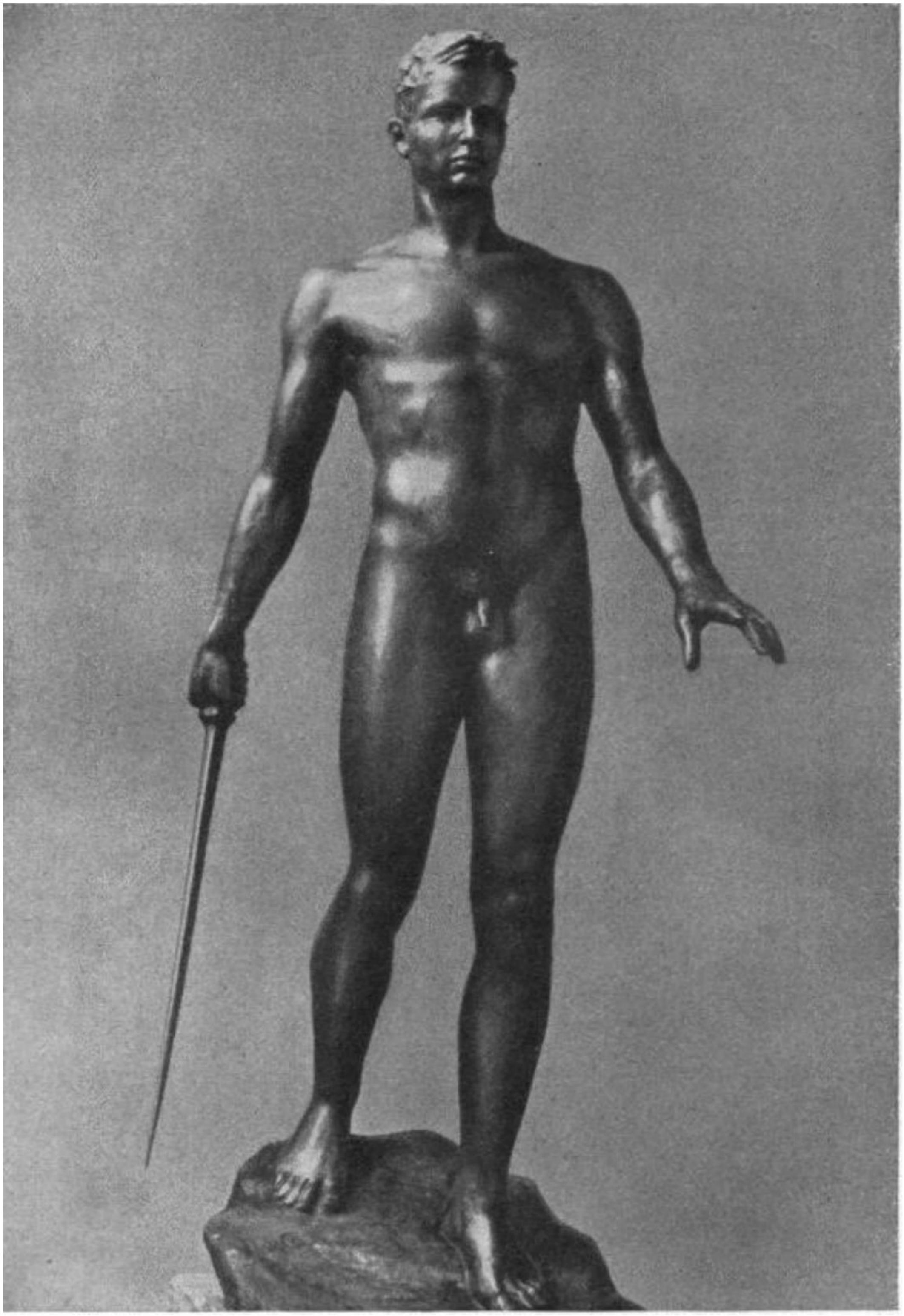

«Биз немис элинин кайра жаралышын элестете албайбыз

Немис маданияты жана баарынан мурда немис искусствосу да тирилбейт» .

(Адольф Гитлер)

Machine Translated by Google

Чыныгы германдык маданият биздин элибиздин турмушун аныктайт.

Machine Translated by Google

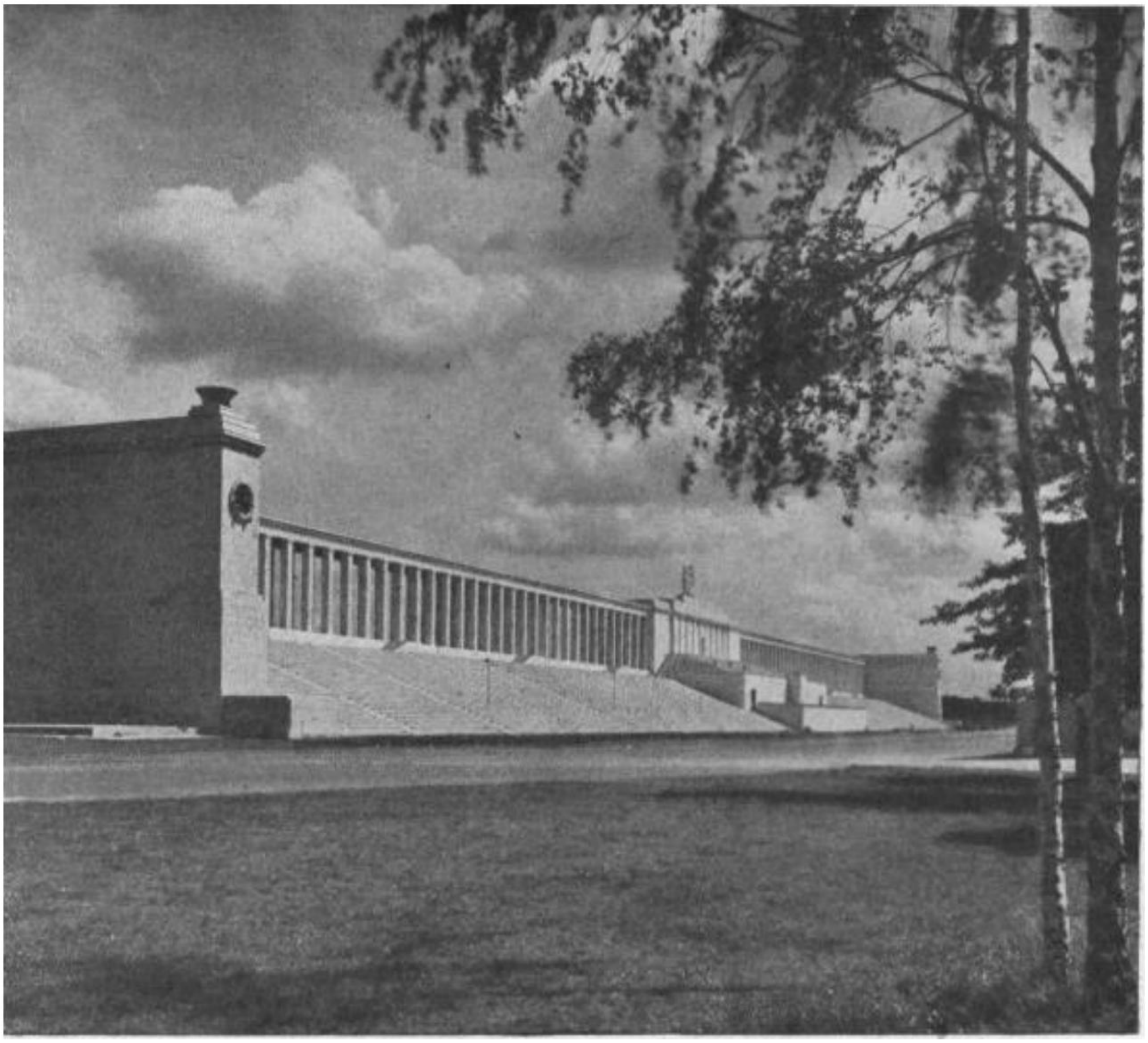

"Бул революция уланышы керек, ал биздин эл үчүн даңктуу жай болушу керек."

(Адольф Гитлер)

Machine Translated by Google

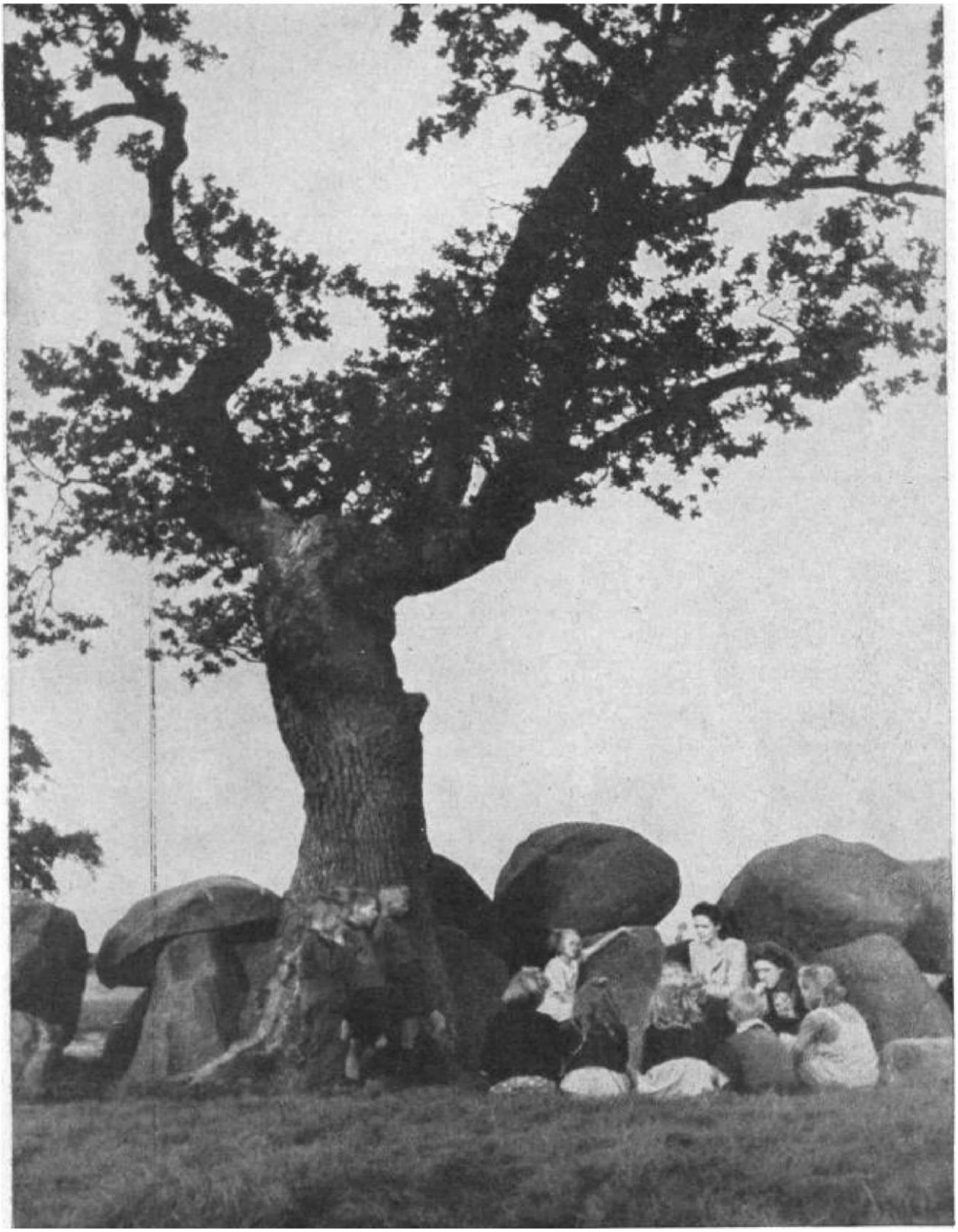

Биздин элибиз миңдеген жылдар бою күрөшүп, нечен муундар азап чегип, миллиондогон адамдар курман болгон максат: күчтүү германдык рейхте эркин немец эли» (Адольф Гитлер)

Machine Translated by Google

35.Кантип биз душмандарыбыздын кыйратуусуга болгон эркине

жооп бере алабыз жана кантип

биз жеңишке жетебизби?

Ар бир немис муну билиши керек

• бул согуш идеологиялык согуш

• бул согушту бир гана курал чечпейт, аны таза жана күчтүү дүйнө таанымдын аң-сезимдүү жана ишенимдүү алып жүрүүчүлөрү чечет;

буткул немец эли биздин ыйык ишенимге • бириккендигин себеби, биздин лидерде жана Улуттук Социалисттик Вельтаншаун бирдиктуу фронтту тузууге тийиш. Ишеним жана бизди жеңилбес кылат,

Демек, биз душмандын жок кылууга болгон эркин биздин жеңишибизге кебелбес ишеним менен ого бетер фанатикалык ырастоо менен тосуп алабыз.

Биз бул жеңишке, биздин улуу, адилеттүү жана ыйык ишибизге ишенебиз.

Биз улуттук социализмдин тушунда бириккен элибиздин жана фюрердин улуу кучуне ишенебиз.

Биз улуттук социализм бизди германдык каныбызга туура келген жашоонун жогорку жана чыгармачылык формасына алып келди деп эсептейбиз.

Биз улуу германдык доордун келе тургандыгына, эң сонун маданий чыгармалардын жана германдык социализмдин белгисинде эң зор жетишкендиктердин доору келе тургандыгына ишенебиз.

Machine Translated by Google

Биз Кудайга жана акыр аягында таза, күчтүү жана жердеги нерселердин баарына үстөмдүк кылууга мүмкүндүк берген кудайлык дүйнө тартибине ишенебиз.

Биз Европадагы чыныгы германдык жашоо үчүн күч булагы катары элибиздин Кудай берген миссиясына жана падышалыктын бийликти сактоо жана тартипке салуу миссиясына ишенебиз.

Бул биздин ишеним!

Таза, асыл жана сыймыктуу жашап, улуттук коомчулук үчүн акыркысына чейин жан аябастан эмгектенүү

Бул биздин сыймык!

Улуттук үчүн өз милдеттенмеси боюнча лидерди ээрчип

акыркы чейин моюн сунуу жана милдетти аткаруу менен жамаат

Бул биздин берилгендигибиз!

Бүгүн берилгендик - баары!

Жетекчибизге берилгендик, элибизге берилгендик.

Биз билебиз, ал тургай эң фанатик каршылаштар дагы фанатиялык каршылык көрсөтүүдө талкаланышат. Адамдык материал да эмес

каршылашынын моралдык күчү түгөнгүс

Жеңиштен кийинки тагдырдын улуу суроосуна биз өз пайдабызга туруктуулук менен жооп берип жатканыбызды билебиз.

Machine Translated by Google

Ишеним, берилгендик жана темирдей эрк фронтто да, үйдө да биздин куралыбызга жеңиш тартуулайт!

Бир эл, бир рейхБир фюрер бир ишеним жана бир эрк анда

жеңиш бизден алынбайт!

«Мен ишенем жана моюнга алам, элде эч нерсе жок

кадыр-баркынан жана эркиндигинен жогору

бар болуу; аларды акыркы жолу менен коргошу керек деп

тамчы кан; мындан башка ыйык милдети жок экендигин

аткаруу, баш ийе турган жогорку мыйзам жок; стигма деп а

коркок баш ийүү эч качан жок кылынбайт; ошол

бир элдин канындагы бул тамчы уунун өтөт

урпактарына кирип, шал болуп, бузулат

кийинки муундардын күчү;

падышанын жана өкмөттүн ар-намысы менен элдин ар-намысы бир экендигин жана алардын жыргалчылыгынын бирден-бир палладийи;

анын эркиндиги учун куреште эл кепчулук жагдайларда женилбес экендигин;

Бул эркиндиктин кандуу жана ардактуу күрөштөн кийин талкаланышы да элдин кайра жаралышын камсыздайт жана жаңы дарак түптөй турган жашоонун өзөгү болуп саналат.

Machine Translated by Google

Мен дүйнөгө жана урпактарга таазим кылам, коркунучтан кутулууну каалаган жалган акылмандыкты коркуу жана тынчсызданууну пайда кылуучу эң тез бузулуучу нерсе деп эсептейм, эгер биз чынчыл болсок, эң жапайы үмүтсүздүктү даанышман деп эсептейм. коркунучка эркектик кайрат менен, б.а. токтоо, бирок бекем чечкиндүүлүк жана тунук аң-сезим менен туруштук бере албоо; эски жана жаңы замандын эскертүү окуяларын, бүтүндөй кылымдардын акылман таалимдерин, биздин күндөрдүн коркуу сезиминде атактуу элдердин асыл үлгүлөрүн унутпайм жана дүйнөлүк тарыхтын барактары үчүн бербестигим. жалган гезит; Мен бардык өзүмчүлдүктөн таза сезем деп:

Мен өзүмдүн ар бир оюмду, ар бир сезимимди өз мекендештериме ачык маңдайым менен мойнума алайын, өзүмдү өтө бактылуу сезе турганымды, бир жолу Ата-Мекендин эркиндиги жана кадыр-баркы үчүн даңазалуу күрөштө даңктуу кыйроону табуу үчүн!

Мага жана мага окшогондорго болгон бул ишеним мекендештерибиздин жек көрүүсүнө жана шылдыңына татыктуубу? Муну урпак чечсин!

-Карл Клаузевицке каршы

Улуу падыша согушкан

50 миллион

душманга каршы 3,5 миллион адам менен айыгышкан

салгылашуу

Machine Translated by Google

Көрүнгөн үмүтсүздүктө, жок

анын айланасын

түшүнгөндүктөн, ал жеңишке жетти, анткени ал өзүнүн улуу ишине ишенген жана болгон

туруктуу.
Улуу падыша эрезең болгон

белгилүү улут!

Machine Translated by Google

ФЮХРЕР 1943-ЖЫЛ, 11-СЕНТЯБРДА:

Бирок Италиянын тагдыры ар бир адам үчүн сабак болушу мүмкүн, андыктан эң оор кыйынчылык жана ачуу муктаждык эч качан көтөрүлбөшү үчүн

Machine Translated by Google

улуттук ар-намыстын үстөмдүгүнөн жогору, союздаштарыбызга ишенимдүү туруу жана милдетти ыймандуу жүрөк менен аткаруу бизге таңууланган. Бул сыноолордон өткөн адамдарга, Кудурети Күчтүү Кудай жеңүүчүнүн лавр гүлчагын сыйлык катары жана аны менен бирге өмүрдүн баасын берет. Бардык шарттарда бул Германия болушу керек жана боло берет.

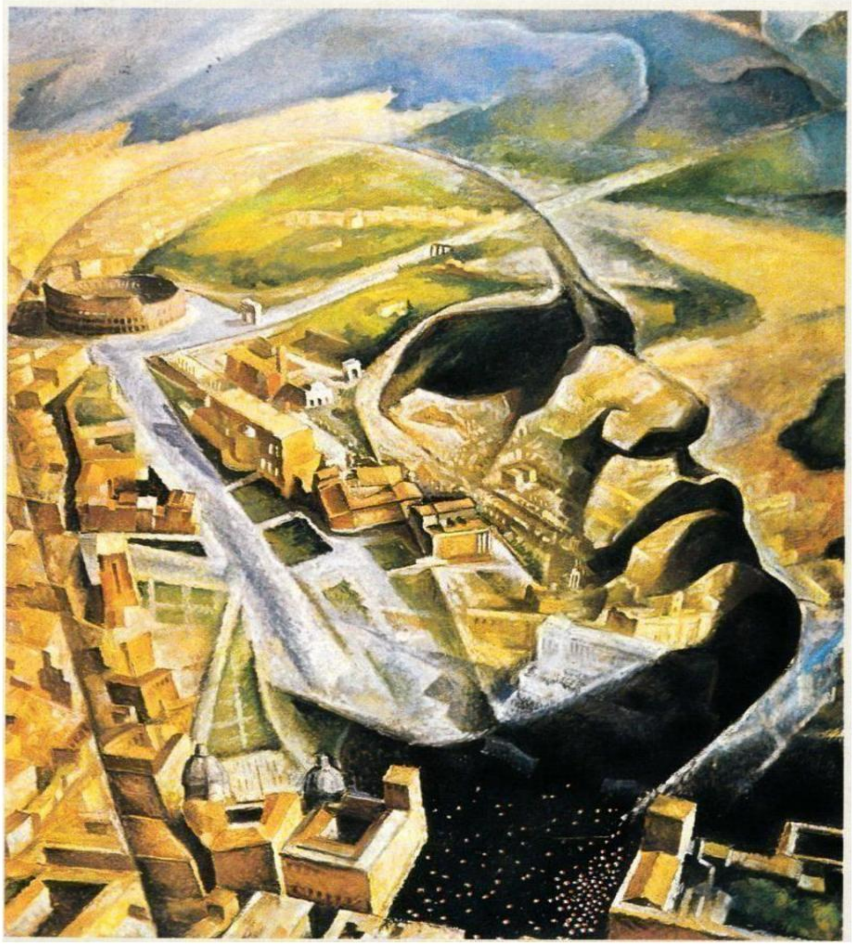

ФЮХРЕР 1943-ЖЫЛ, 8-НОЯБРДА

Бул согуш аяктаганда, эң чоң жетишкендиктер кайталангыс энергияга жана жеке аракеттерге караганда биздин ишенимибизге жана туруктуулугубузга байланыштуу болот.

Национал-социалисттик ишенимдин бул күчү бизде сакталып турганда, мен үмүтсүздүктүн гана кереги жок, тескерисинче, келечекке сыймыктанган ишеним менен карашым керек.

Machine Translated by Google

Биздин немец элибиз толук ишенди-рет, эмнеси болсо да, биз аны игеребиз! Акырында жеңиш бар!

Machine Translated by Google

Machine Translated by Google

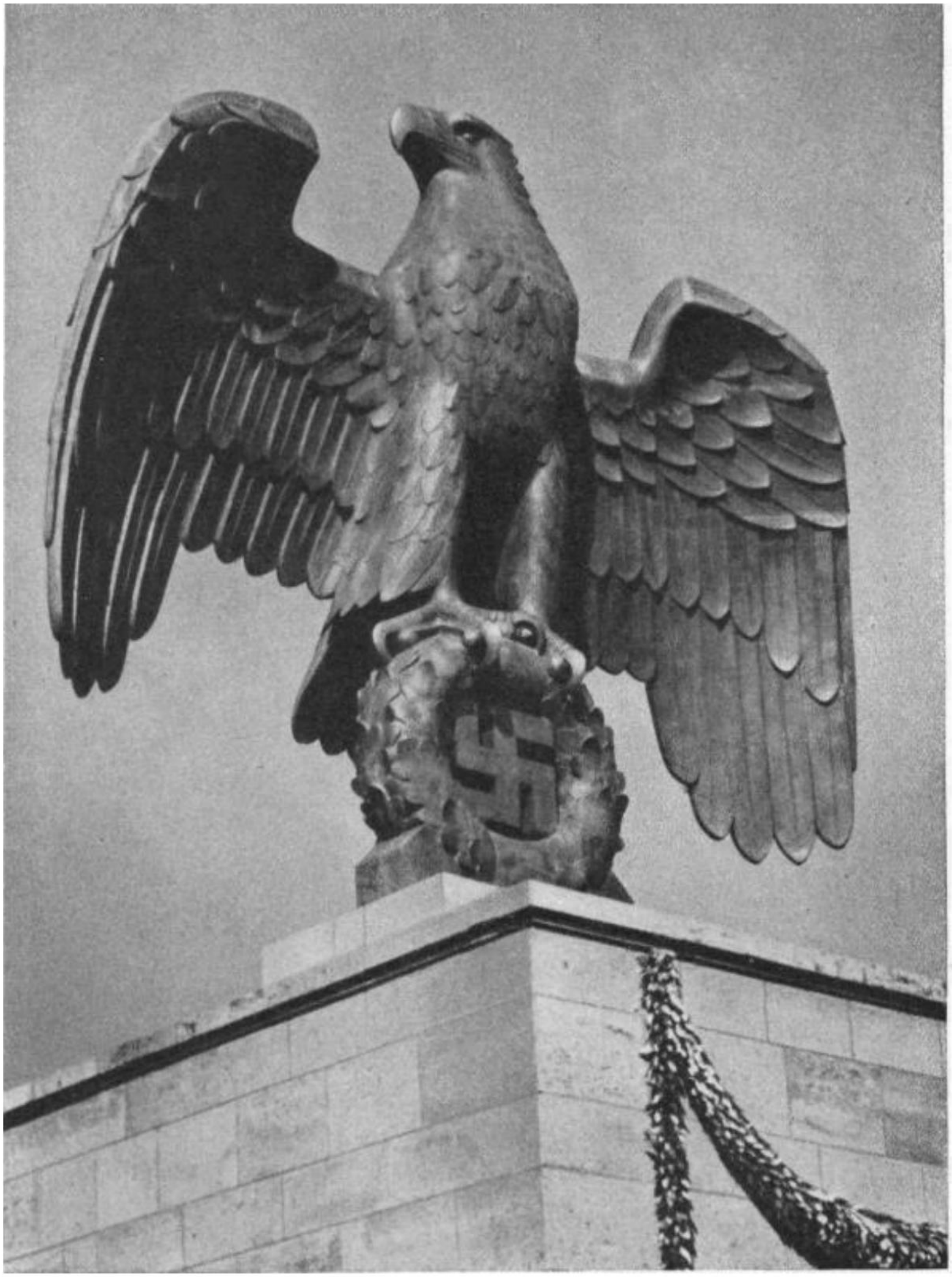

Machine Translated by Google

РЕЙХ ТҮБҮЛҮК

National Socialist Order